廣州民國日報

中華郵政特准掛號認爲新聞紙類
社址廣州市光復中路柒拾玖號
編輯部自動電話壹壹捌貳零
經理部自動電話壹零陸柒伍

第肆拾肆年第貳肆伍柒號
有線電掛號柒捌弍伍
無線電掛號弍肆捌零

今日出紙叁張半零售小洋伍分

本報價目（郵費在內）	本市	國內日本朝鮮	外洋	香港澳門
一月	一元二毫	一元四毫	四元五毫	三元
半年	六元二毫	七元八毫	二十六元	十八元
全年	十二元	十五元	五十二元	三十六元

廣州市立銀行

▷▷▷市府統收統支機關◁◁◁

本市爲華南商業重心近自粵漢路通車中原物品更以此爲吐納地其地位之重要固不待言本行係由

奉　市府命統收統支其爲市政金融總匯負調節市民經濟繁榮市况之責更昭然若揭現極力擴充營業務求與市民發生密切關係本行營業範圍如后

（手續簡便）

主旨：服務社會　扶助工商

辦理一切商業銀行業務

信用放款：工商業信用小放款　往來存款信用小透支

兼辦

儲蓄：整存整付　整存零付　零存整付　教育基金　活期儲蓄　存取兩便　特種零存整付

信託：保管信託　建築信託　地產信託　經租信託

（辦事敏捷）

行長室電話……一〇二〇二號
營業科電話……一〇〇一五號
出納科電話……一〇〇〇九號
儲蓄部電話……一三二四〇號

備有詳章　函索即奉

地址：長堤光樓

本報自十月一日起增加半張共出紙三張半希讀者注意

本報『星期畫刊』徵稿啓事

本報自本月起每逢星期日增出星期畫刊，歡迎讀者投寄美術、風景、人物、時事、各項珍貴圖片，一經登載，報酬從豐。來稿請寄本報編輯部星期畫刊編輯室。

廣東省政府民政廳啓事

本廳現爲整飭吏治起見除選派各方介紹及自行投効者外其有對于政治經濟警察各科學有專長合於后開資格之一者亦請寄付履歷來廳以便登記此佈

茲將登記資格規定列后

一、曾任簡任職或薦任職二年以上者　二、國內外大學或高等專門以上學校研究政治經濟法律各科三年以上畢業者　三、曾經縣長考試及格者　四、曾任薦任職一年以上或高級委任職二年以上經銓敘部確別銓敘合格給有證書者　五、曾經高等考試及格者　六、經高等考試警察行政人員考試或考績合格者　七、曾任警察官二年以上經甄別審查或考績合格者　八、曾任警察機關或專辦理警察行政事務之薦任警官或最高級委任警官經甄別審查合格者　九、在內政部直轄警官高等學校正科或國外高級警察學校畢業有精合格者　十、曾任警察機關或專辦警察事務之委任警官，經甄別審查或考試及格者　十一、專門著作經審查合格者　十二、在內政部認可辦理警察之國內外警官學校兩年以上畢業考績合格者　十三、曾充各級警察機關警長以上三年成績優良者

北洋書社特別大犧牲

以萬元血本主顧（詳情有欄下所書）酬答

中739

廣州船務管理局通告　第一號

查本局原名廣州港務局近奉廣東建設廳第六七六號訓令改名廣州船務管理局當經遵辦並分別呈報函令布告各在案此後所有內河單行輪船拖渡之承攬停攬繳餉請領印簿及承攬案內之改航替水及船名商名航線等之改易限制客貨脚核發船牌照（即民船原日應領廣東建設廳之船舶牌照）維護航行安全調處營業上種種糾紛及其他與船務有關事項依照定章統歸本局辦理特此通告

中4

廣州市立銀行招考職員及辦事員

本行服務社會，力求盡善盡美。刻奉命整頓行務擴張營業頓感人員不敷分配，謹以考試方法，延請下列人員：

（一）出納員（二）會計員（三）儲蓄員（四）辦事員，簡稱甲（包括出納會計及儲蓄）乙（辦事員）兩種，其投考手續如下：

（甲）一、專門學校畢業或同等程度者，二、在銀行曾服務三年而有証明者，三、年齡在二十五歲以上至三十五歲以下，四、體格健全無不良嗜好者。

（乙）一、高中畢業或同等程度者，二、在銀行或商店服務二年以上而有証明者，三、年齡在十八歲以上至二十五歲以下者，四、體格健全無不良嗜好者。

凡具符合上開各種資格者，不分男女，可將最近二寸半身相片三張及証明文件，自九月卅日起至十月九日止，逕寄本行報名，經審查合格後，當發報通知應考。惟應考出納員在考取後，除照市府之職員保証條例（舖保或人保）以外，須另具伍千元現金或同等價值之不動產作保，餘則悉照市府之職員保証條例辦理。

秘書室啓

中774

廣東省黨部廣州特別市黨部通告

組字第三號查十月五日爲十月份第一週星期一日茲定於是日上午八時在中山紀念堂聯合舉行總理紀念週所有出席証章業經製備並經分別函送及通知來部領取屆時市內黨政軍警機關全體工作人員出席各學校民衆團體派代表五人出席參加除分函外即希依時出席特此通告右通告各機關團體學校

大21

中國國民黨廣東省黨部重要啓事

查貴同志等移交林翼中黃麟書彭卓任三同志公鑑總字第六號　支毫券七萬六千四百元一欵迄今仍未將移交前來是貴同志等任內交代尚未清楚茲特登報通知自登報日起限一個月內將該欵如數歸還逾期不還定當依法追究以重公帑此啓　中華民國二十五年九月廿九日

大18

持有革命債券或捐欵憑證者注意

中國國民黨廣東省黨部通告

總字第五號　現准中央執行委員會革命債務調查委員會二十五年九月九日第一〇一七號公函開一查本會債務登記已展期至九月底截止往昔在海內外革命籌欵粵僑應募較多乃開始登記以來粵省僑民呈報登記者爲數甚寥茲爲週密辦理暨迅速完成起見特派本會委員李是男赴粵假中山紀念堂管理委員會二樓設駐粵革命債務登記處業經呈報中央在案相應函達即請並分飭所屬知照爲荷一等由准此合行通告仰各持有革命債券或捐款憑證者依期前往登記爲要

中華民國二十五年九月　日　常務委員黃慕松　曾養甫　李煦寰

大25

中國國民黨廣州特別市黨部通告

本部現經製定銅質圓形職員證章外圍藍白線圖案上刊黨徽中刻廣州特別市黨部七字下列號碼由九月十六日起發給本部職員佩帶所有前屆執監委員會所發各種證章及本部接收以後所發綢質臨時出入證一律作廢特此通告

中656

廣州武術競技之空前壯舉　驚人的大決鬥

名震宇宙之華僑摔角家黃伯長氏與非列濱拳術冠軍額堅那都氏

蒞粵角鬥一決雌雄

十月三日（星期六）下午七時半在長堤青年會舉行　券價一元，六毫，祇演一晚購券從速

中162

國語講習所招生

學額九十名畢業四個月時間每日下午一時至一時五十分上課費用全期學費三元報名時清交報名即日起至十月十一日止在教育路本會秘書處

廣東省教育會啓

廣東省財政廳財政日刊重要啓事

本刊現擴大編幅充實內容改良排版銳意整頓茲於十月一日遷於光復中路十七號新址辦公如蒙光顧廣告或定報等事宜務希光臨新址接洽是荷　電話（壹壹叁壹肆）

財政日刊啓

中158

中央陸軍軍官學校廣州分校通告（校字第一號）

本分校籌組業已就緒現定十月二日起在校舉行聘格檢查並學術科甄別試驗凡屬前廣東軍事政治學校之步砲工各兵科經理通訊班及預科各學生限于九月二十日前一律入校聽候考試編隊爲要特此通告仰各知照

主任陳誠　副主任陳芝馨

民國二十五年九月二十六日

中139

彭昌榮梁軒如啓事

我倆相交久，情感彌深，爰於十月一日實行同居，爲免縟節繁文，儀式概從簡畧，特此登報敬告親友。

彭昌榮梁軒如仝啓

中161

中山大學徵聘初中教員

本校附中擬徵聘初中公民史地及國文教員各一人試行實驗教學方法每週任課各五小時凡專門以上畢業者均可應徵閱章在附校號房

中119

第四路軍直屬第六團通告

本團奉令編併所有前發用廣東財政廳特務第二團官兵胸章及黃字藍底財特二團臂章形式概行作廢

中154

廣州合浦學會啓事

啓者本會現定十月一號起至二十號止爲新舊會員登記期間凡我留穗同學諸君務希向各該校負責人或逕到本會庶務處登記爲荷

中156

徵求圖則廣告

本會奉令組設辦理籌建縣府合署法院監獄事宜迄今半載已將經費籌定亟應徵求圖則以便公同評定早日興工特登廣告（獎金另列原則內）如有應徵者請到本會（在縣政府建設科）取閱建築原則（於一個月內請先將監獄圖則繪成投交本會）其餘縣政府法庭限二月內寄來以定去取特此通告

中華民國廿五年九月　日

籌建中山縣縣政府　法院　監獄　委員會啓

中134

廣州台山學會啓事

本會奉市黨部核准從新登記會員茲定自十月一日起至十日止每日下午二時至五時星期日照常爲登記期間凡我留省同學務依期到維新路本會登記爲荷

中150

梁補愚國語招生

開課國曆十月十二晚　校址：惠愛東路禺山中學　2屆

廣東信託有限公司

信託部：代理買賣國民政府公債　代理買賣屋宇地產　代理保管財產收受信託存欵　代理各項租務

銀行部：辦理存欵放欵滙兌貼現零星儲蓄及商業銀行壹切業務

工程部：樓房屋宇戲院醫院學校工廠設計　鋼筋三合土力量計算　承接海陸大小土木工程包工包料

地址：太平南路五十三號　電話：壹肆貳貳弍號

廣東省政府財政廳通告

稅字第一五二六號

查五邑船來農產品雜項專稅局前山稽征處主任徐金坡捲款潛逃業經呈請通緝歸案究辦茲再懸紅購緝凡能將該逃員拿獲解案者賞毫券五百元如知其下落報告引拿緝獲者賞毫券二百元特此通告

計開

徐金坡年三十五歲廣東南海縣人

附粘相片

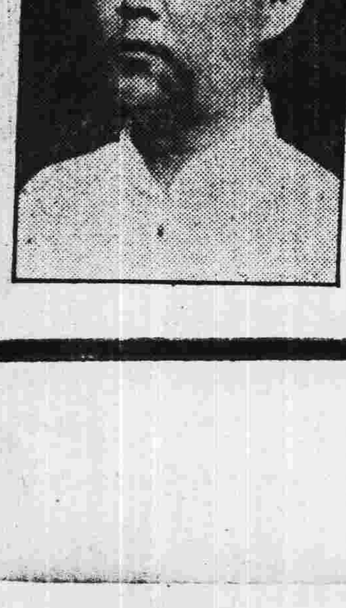

中676

委員長廣州行營 昨日已正式成立

何應欽因職務羈身未能來粵 行營事務由參謀長陳誠主持

自國府特派何應欽爲軍委會委員長廣州行營主任後、外間迭傳其來粵行期、惟現據確訊、委員長廣州行營、係以武昌行轅改編、已於昨(一)日在黃埔正式成立、開始辦公、內分三廳兩處、委定陳誠爲參謀長、郭懺爲辦公廳廳長、錢卓倫爲第一廳廳長、劉建華爲第二廳廳長、杜偉爲總務處長、熊仲韜爲經理處長、各廳處長均已到差、開辦公廳第一廳總務處駐黃埔、第二廳及經理處駐大東路省黨部舊址、至何主任應欽、因京中事務繁劇、未克來粵、已命參謀長陳誠代委員長主持行營事宜、惟陳奉命赴西北協商剿匪大計、在未來粵前、由林蔚文暫代參謀長主持一切云、

北海事件呈報後 候外部訓示辦理

日領昨未與我談商

【本報專訪】北海中野命案、自日我雙方派員調查完畢後、兩廣外交特派員公署、已將此案內容呈報外交部察核、日領事署亦將案呈報東京外務省暨駐華大使川樾請示、查駐粵日總領中村原擬卅日往訪刁特派員商談判手續、嗣以既將案呈報本國政府請示、須靜待後命、於是中止到訪、

△中野遺族現寓沙面▽

又查中野順一眷屬、現由日領安置於沙面暫居、聽候上峯命令發落、報載其共有八人、查係十八、計有一妻一妾、四子四女、長女千鶴子、年已廿三歲、次長女清君、年十七歲、其餘由四歲至六歲、此次不幸被害、我方對其遺族、表示悼惜、

國府命令

【中央社南京一日電】國民政府一日令、(一)軍機防護法施行期間、着再予展限九個月、此令、(二)國民大會代表選舉視察員崔廣秀另有任用、崔應免本職、此令、(三)派胡文燦爲國民大會代表選舉視察員、此令、(四)派毛績齋兼任陝省第一區保安司令、杭毅兼任二區保安司令、曹國華兼任三區保安司令、韓振聲兼任四區保安司令、魏席儒兼任五區保安司令、張篤倫兼任六區保安司令、鍾相毓兼任七區保安司令、此令、

審計部派員赴豫陝粵工作

【中央社南京一日電】審計部以豫陝粵三審計處均已次第設立、現調派部內職員多人、分往上列三處辦理審計等項工作、以資熟手、

外交部調動職員

楊雲竹任橫濱總領

【中央社南京一日電】外交部近派尹兆鵬陳曙峯爲中英會勘滇緬南段界務委員會中國委員辦事處秘書、又調駐阿拉木圖領事巴予沁回國、派郭大鳴代理駐阿拉木圖領事、充駐蘇聯大使館額外三等秘書、調駐蘇聯大使館隨員顏榮生升任駐英大使館額外三等秘書、又外部亞洲司第一科長楊雲竹已調升駐日大使館一等秘書兼駐橫濱總領、所遺科長缺、已派董道寧繼任、

日僑販毒 在晉被查獲

【中央社鄭州一日電】日人乙守十三九中條好等二人、販運毒品□斤、在太原被查獲、昨由太原公安局派員將毒犯及乙守等解鄭區行政專員公署、轉解日領館、

【中央社太原一日電】并市前破獲大毒犯乙守十三九及中條好解往日領館交該領事依法懲辦、其中關係中國人決依法嚴懲、

【中央社鄭州一日電】毒犯日人乙守等二人、一日由鄭區專署解日領館、當由該館派員護送赴平、

秋節天津景況

【中央社天津一日電】卅日爲舊曆中秋、中外銀行及工廠多放假一日、市上遊人頗衆、但各商號因市面蕭條、多外強中乾、勉強支持、公安局保安隊警、是日全體出動、嚴加戒備、

國選消息

【中央社南京一日電】司法部核示選舉訴訟疑義三點、(一)行政專員如係因選舉監督身分犯罪、自應歸普通法院審理、(二)在全區選舉未辦竣前、區內已選部份呈訴監督違法時、當斟酌情形、於不妨礙選舉進行之限度爲之、(三)選舉法第五十六及五十七條暨規定訴訟日期逾期造訴是否可以受理、如不能受理、是否用批駁、抑須用不起訴處分、法無明文規定、應依訴訟法辦理、

【又南京一日電】司法部核示選舉訴訟疑義、(一)查選舉犯罪、應依普通刑訴程序、以地方法院爲第一審、(二)查選舉訴訟、係指選舉法第五十六及五十七各條之訴訟而言、如因選舉觸犯刑法、仍應依普通刑訴程序、由地方法院檢察官及刑庭辦理、

【國際社南京一日電】國選總所接僑民選舉總監督函稱、國外公使及領事是否可稱爲現任長官、是否有常選權、請予解釋、總所頃函復解答云、大使公使代辦及總領事領事副領事館員與駐在地之僑民有直接間接之關係、自爲各級長官之一、應受選舉法施行細則第五十八條之限制、不得在駐在國或駐在地當選爲僑民代表、

【中央社杭州一日電】浙省國選代表候選人、除自由職業團體已先期彙報中央外、一日全部區候選人名單三百三十人、亦已彙呈中央圈定、又職業團體候選人名單、日內亦可送京、

【中央社安慶一日電】皖省國選事務所、已將各區候選人全部核定結果、呈報國選總所覆核、計各區共三五〇名、

中華護士會 開代表會

【中央社南京一日電】中華護士學會、一日在金大禮堂舉行十三屆全國代表大會開幕典禮、各地出席代表共約三百人、黨政機關均派有代表參加、並有西賓十餘人、由該會理事長潘景芝女士主席、并請演講(中國護士事業應努力的動向)、潘對于護士事業之重要與非常時期護士之需要、發揮至爲詳盡、下午工作報告、

追悼諾那大會之會場正門

南京市各界、於十月三十日晨八時假第一公園烈士祠舉行已故中委諾那呼圖克圖追悼大會、圖爲會場正門、佈置備極哀穆、

鄒魯昨由港抵省

迎者數百人情形熱烈 今日返中山大學辦公

【中央社】國立中山大學校長鄒魯、上月卅日由德乘輪抵港、昨(一)日下午二時由港乘天一輪船回省、事前本省當局已接到通知、即紛紛依時驅車赴天一碼頭迎接、到省政府委員李煦寰、及省市當局各界代表暨中大各學院院長教授學生等數百人、齊集碼頭鵠候、擠擁異常、由憲警衞護、森嚴秩序至佳、碼頭外歡迎者乘座之汽車、如星羅棋布、車上均有鮮明旗幟、上書「歡迎鄒校長返校」、及「歡迎鄒委員回國」字樣、碼頭外兩旁觀者塞途、由警察暫時禁止車輛來往、二時正、天一輪船徐徐駛近碼頭、即見隨同鄒校長返國之盧冠英院長、立於西餐樓外、揭帽與歡迎者爲禮、輪船漸泊、即見鄒校長立於唐餐樓外、身衣白綢長袍、高舉草帽、與歡迎者爲禮、各歡迎者亦即舉帽揚巾表示歡迎、情形極爲熱鬧、鄒校長面部略帶風塵、惟精神甚佳、想係旅途中勞頓所致、船泊岸後、時歡迎者爭至碼頭、致咭片道候、斯時同時樂隊大奏歡迎音樂、鄒校長自人叢中選乘中山大學預備之二二八二號汽車返東皋大道私邸休息、各歡迎者之汽車卽尾隨返去、沿途燃放鞭炮誌慶、記者於碼頭晤盧冠英院長、據談由德隨同鄒校長歸國者除本人外、尚有歸從醫師張夢石、鄒校長今日回寓稍事休息、明日卽返中山大學辦公、又香副總司令翰屏代表余主任漢謀赴港歡迎鄒校長、已先於昨(一日)晨乘車回省、其餘中大派赴港迎鄒之員生數十人、亦於昨日隨同鄒校長乘天一輪返省、

兩彈劾案成立

【中央社南京一日電】蘇監察使丁超五彈劾蘇粵縣保安隊代理隊附李經廣殘殺焚燒一案、經審查成立、函送軍政部辦理後、頃准函覆、李處徒刑一年、緩刑二年、又甘寧青監察使戴愧生彈劾前甘肅臯蘭地方法院院長黃秩庸違法失職一案、經中懲會議決、黃記過一次、

滬社會局裁員

【中央社上海一日電】滬市教育局歸併社會局、一日實行、局長潘公展一日派宋季皋吳恒如許也夫蔣建白陳鶴琴爲科長、兩局原有職員裁去九十餘人、

兩類所得稅 昨日開始征收

此後年由財部撥補七十萬 中央黨部同時停征所得捐

【中央社南京一日電】所得稅之第二類、公務員薪給報酬所得稅、及第三類公債利息所得稅、業於一日起征、財政部原有之中央直接稅籌備處、亦於一日改組爲所得稅事務處、負責統籌所得稅征收事務、中央黨部經征之所得捐、業於上月底截止、各機關在上月底以前欠繳之所得捐、至本年年底止、仍由中央黨部繼續催收、自明年一月起、尚有未清者、由財政部照案代爲催收、至所得捐停征後、每年由財政部撥補中央黨部經費七十萬元、本月份尚撥付六萬元、

存款利息所得稅明年始開征

【又滬電】銀行公會以征收存款利息所得稅、事屬創舉、呈財部准予展緩、奉批准展緩至明年一月一日實施、

參加胡主席國葬典禮辦法

各黨部機關學校團體 各省及海外代表人數不加限制 市內學校團體各派三人至五人

【本報專訪】胡故主席漢民國葬典禮、前經國民政府公佈定期本月二十五日舉行、至各方代表參加典禮員額及辦法、亦經胡故主席國葬典禮辦事處決定、(一)各省及海外各級黨部各機關各學校各民衆團體代表參加國葬典禮、無庸限制、(二)廣州市內各級黨部幹事以上、各機關文官課長以上、武官校官以上、一律參加、(三)廣州市內各學校各民衆團體、各應派三人至五人參加、(四)廣州市外各級黨部各學校各民衆團體、各得派一人至三人參加、(五)廣州市內各級黨部各機關參加國葬典禮人員所需車費、由各該機關自備、餘由國葬典禮辦事處準備車輛、屆時發給乘車證、乘坐、查省市政府昨日已以上辦法分別函飭遵照、

東北大學西安分校開學

【中央社西安三十日電】東北大學西安分校、於卅日晨十時舉行秋季開學典禮、到校長張學良、邵力子、及該校職教員學生二百餘人、張致訓詞、詳釋讀書不忘救國、救國不忘讀書之涵義、並勉職教員及學生三點、(一)養成大無畏之奮鬥精神、(二)作西北青年之表率、(三)職教員與學生間之精誠合作、

港商購機祝蔣壽

組勸捐隊沿門勸捐 有個人認捐萬元者

【香港特約快訊】香港華商總會獻機祝蔣紀念會、爲討論捐款購機進行及決定辦法、于昨一日晨十時、召開全港值理特別緊急會議、出席者數十人、議決由會組織勸捐隊、分到全港各區沿門勸捐、並舉出譚煥堂劉景祉劉景清周星祉馮少堂張瀾洲鄺明高仲南李壽南吳竹泉陳成寬王建基馮其焯伍灌廷垿譪雲陳紹棠李志公僑蔣臣等十八人爲勸捐隊隊員、並決定卽日開始工作、會議完畢、各出席者卽席認捐、計華商總會主席李星衢捐一萬元、林裘謀一千元、永安公司司理郭泉二百元、永安公司一千元、沿門勸捐隊卽日出發、又香港華僑工商學行界此次對於獻機祝壽、非常踴躍、因僑胞素具愛國熱誠、雖然此不景氣之下、但均抱國民一份子之責任、竭力捐輸、將來成績、定有出乎意料之外者、昨據工界方面消息、現在各工會已積極進行募捐、各工友亦熱烈贊助、不難籌集鉅款、故『僑工號』飛機之希望、不難達到、學校方面、各學校學生亦富仁不讓、紛紛籌捐、亦是不弱、商界方面、以時日無多、各商業團體、籌捐更仍忙碌、商人多財善賈、更屬義不容辭、捐欵購『香港華僑號』飛機無難、

川黔路檢閱團昨出發

明日返重慶

【中央社重慶一日電】川黔路檢閱團魏東藩等一行、一日晨由渝出發、赴綦江松坎視察沿路各站情形、定三日由松坎返渝轉省、將赴貴陽視察該路全線、

王寵惠昨北返

南來斡旋和平之王寵惠博士、自桂局解決後、復於日昨由省赴港、下榻告羅士打酒店、前日歡迎鄒委員海濱回國、並歡送蕭委員佛成赴暹羅、嗣以本人公私事務、亦已辦妥、特于昨(一)日正午、乘意大利郵船康特廣檢號赴滬、同行者有秘書羅執正、孫丹林、王氏於十一時登輪、送行者有中委程天固、劉紀文、李曉生、及謝瀛洲、宜邦、邱鑣錦等數十人、據王氏臨行語記者稱、兄弟此次係因私務赴滬、蓋鼻疾迄今尚未全愈也、在滬約作旬之逗留、二十日復買舟南返云、

桂綏署設駐粵辦事處

昨日成立處址在白雲樓

廣西綏靖主任李宗仁、對于辦理軍隊復員及善後各項工作、大致均已就緒、見以廣州爲華南要鎮、與廣西軍政事宜、多有聯絡關係、特設綏靖主任公署駐粵辦事處、經委定闞宗驊爲主任、於昨(一)日成立、處址在白雲樓、其扁額亦已掛上、額題「廣西綏靖主任公署駐粵辦事處」字樣、

劉爲章昨晨返桂

廣西綏靖主任公署高級參謀劉爲章、原定在粵候調勒任委員長廣州行營主任何應欽、現以何主任因京中部務繁冗、暫不南下、乃于昨(一)日乘西南航空公司南極號機返桂、到場送行者有闞宗驊、劉沛泉、胡錦雅等多人、

達賴轉世之謎

誕生地在何處

【中央社西姆拉卅日路透電】近藏地雖傳達賴喇嘛已在東亞某處轉世誕生、但其實在地點、仍爲一疑團、今猜想或在蒙古境內、故有謂班禪活佛數月前、已入蒙訪問、惟不致宣佈之結果、

滬國貨展開幕

【中央社上海一日電】上海市商會在靜安寺路舉辦之國貨展覽會、一日午開幕、參加廠商七十餘家、

戲劇研究會 昨開首次會議

【中央社南京一日電】中央文化事業計劃委員會戲劇研究會、一日開第一次會議、出席主任委員陳果夫、副主任委員褚民誼、委員方治、熊佛西、張冲、溥洞、王泊生、余上沅多人、決定案件甚多、

平綏路縮短行車時間 已準備就緒

【華北社北平一日電】平綏路縮短行車時間問題、自經該路局長張維藩核准後、現已準備就緒、定本週內實行、將來並擬增加行車次數、利便平綏行旅貨運、

滬商請求 延長領照期限 財部准酌辦

【中央社南京一日電】財部前爲防止走私、曾規定凡蘿購用轉運稽查進口貨物運銷暫行章程所定進口貨物之商號工廠及轉運公司、均應向各海關稅務司申請註冊領照、另頒領照辦法、通飭遵照、滬市商會請求將此項領照期限延長、經中部函關署核議、結果認爲確有延長必要、現已通飭各海關稅務司、對商號申請註冊領照者、得審度情形、酌量辦理、

滬西藏路易名虞洽卿路 商界舉行慶祝

【中央社上海一日電】特區西藏路改名虞洽卿路、一日起實行、滬市商會等十六團體發起盛大慶祝典禮、上午十一時首在跑馬廳檢閱商團中華隊、虞致訓詞、檢閱畢、整隊在虞洽卿路巡行一週、十一時半在寧波同鄉會舉行慶祝典禮、到中西來賓數千人、主席王曉籟致祝詞、虞亦致詞答謝、禮畢、下午二時會串平劇、晚九時跑馬廳燃放烟火、可稱盛極一時、

軍政部籌備 接管廣東兵器廠

組織點收委員會 先派員來粵調查

廣東第二兵器製造廠、自決定歸回中央直接管理後、卽由軍政部派定人員組織點收委員會、並指定原任廠長丁演存爲該會委員長、籌劃一切點收事宜、該會成立後、軍政部兵工處曾派專員來粵調查一切、員事畢、前日業已北返、待將情形報告後、卽定期點收、至石井第一兵器製造廠、亦歸回中央管理、但接收日期、現在未定云、

專載

政府實施所得稅的意義和辦法

熊理

國民政府公佈定期本十月一日實行所得稅，政府爲什麼要實行所得稅？所得稅又怎樣辦？這是大家急急想明瞭的，現在分開兩層來報告：

(甲)實施所得稅的意義

政府實行所得稅，這是本國稅制史上值得紀念的一頁。政府爲什麼要實施所得稅呢？簡單的來說：政府要改良稅制，把不好的賦稅逐漸取銷，把良好的稅收逐漸舉辦，所得稅是全世界認爲最良好的稅收，所以第二次全國財政會議議決舉辦以後，般人均認爲非積極推行不可，政府經過長時間的討論，始將章程公佈，定期實行，大家何以認所得稅爲優良稅呢？簡括來講，優點有三點．

所得稅的第一優點是普遍。什麼叫做普遍呢？納稅是國民的義務，人人都要納稅，不能有的納，有些可以不納；更不能有錢有勢的人可以不納，貧苦勞動的人就要單獨負擔，這叫做普遍。我國以前的稅制，就有不普遍的毛病！你看有田租收的人，要納錢糧，有屋租收的人，要納房捐地稅，但是營利賺錢的人，買賣公債股票賺錢的人，銀行收息的人，高俸厚祿的人，和一般自由職業的醫生律師，得利比那有土地房屋的人格外多，就不要納稅！你道普遍不普遍呢？今征所得稅，凡有所得的人，不論所得從營利，從報酬，從證劵存款那裡來都要納稅，不能倖免，這是普遍極了，當然沒有漏稅的毛病。

所得稅第二優點是公平。公平的意義有四：納稅不普遍，有的納，有的不納，這稱不公平，是第一種；縱算個個都納，但是有錢的納得少，無錢的納得多，這種不公平，是第二種；縱算大家都納同等的稅，譬如廣東三千萬人，每人都納一元的稅，這樣公平不公平呢！這也不能算得公平！因爲每人納稅一元，表面上看來似乎公平，實在呢，同出一元，從收入方面來說，有的每月收入數千百元，有的收入僅十元八元，人息不同，納稅一樣，豈不是收入多的納稅少，收入少的納稅多麼？再從消費方面來說：同是月收一百元，但是有的是獨身者，有的要養一家數口，若是同納一樣的稅，豈不是消費小的納稅少，消費大的人納稅多麼？這種不公平，是第三種；這自有的得錢很難，好像用點勞險來的薪工，有的得錢容易，好像資本存放的利息，若是一樣納稅，也不公平，這是第四種。公平的稅，是沒有這四種毛病的。不惟人人要納稅，而且要錢多的納稅多，錢少的納稅少，沒錢聽的人就不要納稅，容易聽的錢納稅多，艱難賭的錢納稅少，纔能算得公平。我國從前的稅制，犯着不少不公平的毛病！從地方稅看起來，很犯在第一種不公平的毛病，從國家稅收看起來，政府稅收，靠着關稅•鹽稅•統稅三大類的間接稅。非犯着貧富納同等稅就是貧人比富人納更重稅，抑或是勞力得來的比資本得來的納更重稅的毛病。但所得稅就不同，有所得的纔納稅，無所得的不納稅，所得多的納重稅，所得少的納少稅，勞動所得納少稅，不勞而獲的納重稅，所以算得是最公平的稅。

所得稅第三優點，就是富於伸縮力。什麼叫做伸縮力？這就是需要時可以擴大稅收，不需要時可以縮小稅收的意思。普通的賦稅，不易隨便伸縮，好像田賦屋稅等稅率，有一定限制，逾限加增。非分出園荒應但分卒屋難租，又如關稅統稅，稅率大高，非銷量減少，卽走私莫遏。惟這種所得稅，在平時固可以減低稅率，培養社會資財，在非常時期，又可以加高稅率擴大稅收，逃稅走漏，都沒辦法，這種優點，很多稅目是不能有的。

所得稅有這三種優點，所以自十八世紀英國創行以來，百餘年間，世界各國，如美•意•法•德•俄•比•奧•西班牙•匈牙利•新西蘭•盧森保•瑞士•波蘭•巴西•荷蘭•希臘•日本•羅馬尼亞•塞爾維亞•捷克斯拉夫•印度•南非聯邦等五十餘國都相繼倣行，據一九三四五年紀計：美國所得稅的收入，佔全國稅收百分之五〇，七

[illegible]

日本各相昨舉行會議決定 中日交涉循外交途徑解決
外省否認路透電所傳日要求條件
中山秀雄案嫌疑犯已定今日宣判

【中央社東京一日電】日外相有田、海相永野、陸軍次官梅津奉首相廣田之召、於一日晨十時在首相官邸集議討論南京舉行之中日交涉事件、該會議顯係因獲得關於九月卅日須磨總領與張鐵道部長、及與實業部長會晤之情報而召開者、會議討論前、外務省東亞局長桑島、曾赴首相官邸、對最近南京舉行之側面的交涉情形有所報告、會議結果、雖尚未悉、但聞日本仍堅守由外交途徑解決之原則、會議之主要目標、乃在尋求方策於預期中之川越大使與蔣院長之會晤、如何能打開目前僵局、及如何能使談判迅速進行、會議後卽對川越大使發表新訓令、首相廣田預定十月三日啓程赴北海道參觀大操、

【中央社東京一日路透電】首相廣田、外相有田、海相永野、陸軍次官梅津等、今日復舉行會議、開會議內容、有關於日本究採何種辦法、而實現其在華之固定政策、但會議詳情未悉、

【中央社上海一日電】同盟東京電一日晨十時起、在首相官邸舉行之首相外相海相陸相（梅津次官代理）四相會議、先由桑島東亞局長詳爲說明最近之中國情勢後、報告外陸海三相會議之結果、要求確認次討論與蔣院長會談時日本所應取之態度、旋以川越大使、須磨總領、在京與孔部長祥熙、吳部長鼎昌、兩氏會談之結果、中日交涉前途未許樂觀、決定日政府仍照既定方針、卽一積極的實行親日政策、一解決中日間各懸案、一排日抗日之未絕與取締、依此三原則、與蔣院長開誠會談、四相意見對此、已完全一致、日內卽由有田外相電訓川越大使、午後一時散會、

【中央社上海一日電】同盟東京電、關于中日交涉問題、路透社宣傳日本已向中國提出要求四條、日外務省對此項聲明如下、路透所傳之日本要求條件、全非事實、關于調整中國國交之交涉內容、除中日間已公表之項目外、交涉時曾相約互守秘密、乃對日本要求加以種種的臆測、或爲反宣傳之記事、流布海外、殊爲奇怪、路透社或得諸外交界、然究自何方面得來、如此于中日以外之各國流布種種無稽之謠言、乃係惡意之離間云云、

【中央社上海一日電】日水兵中山秀雄被害案、特一法院一日午二時開合議庭、研鞫嫌疑犯楊文道等、均提到、結果庭諭辯論中結、定二日宣判、

途兼程入廿、參加閱劇、卅日復電在廿各將領、指示機宜、

日盼從速談判
預料兩週內將有新開展

【國際社上海一日】電日下中日雙方問題、現仍無新發展、但東京方面、則甚急、將再電川越促其從速開始與中國談判、

【南華社上海一日電】中日關係之調整、自川越奉到外相有田之重要訓令後、經決定進行步驟、料最近兩週內、中日外交、有新開展、

【華南社上海一日電】此間各國外交官員、對中日局勢前途之如何開展、僉抱靜觀態度、不欲有所表示、惟一般見解、以爲月來連續發生之各項事件、應逐一確認其事實與責任、對于事件發生之前因、後果、地點、人物、尤須特別注意、中國當局、頗能克盡協助維護之責、似不容否認、在偵查時期、案情未獲大白以前、最忌擴大事態、造成超越本案之範圍、影響各方情緒、要之、任何事件之發生、均不宜諉其全責于任何一方、而須各自反省、然後方可獲得解決之辦法云、

【華南社上海一日電】外息、中日交涉、前途荊棘縱橫、日方挾其過分苛刻之要求、內容如何、雖未窺全豹、但據靈通方面洩出消息數項、皆屬有損中國主權者、料中國政府、縱有竭盡能力、調整兩國邦交之誠意、但殊難簽訂侵害主權之任何協定、一般人士以爲遠東和平之維持、端賴中日兩大國之携手、此偉大之理論、時至今日、已遭遇一重大試驗之機會、而待事實之答復矣、

【中央社南京一日電】日使館秘書田尻、由滬乘機到京、卽謁川越有所報告、又日使館海軍副武官中源、一日下午五時飛滬、

閘北虹口一帶
日兵嚴密佈防情勢嚴重

【中央社上海一日電】公共租界虹口及北四川路一帶情形、一日晨四時廿分起、忽又緊張、各要路口、均有日兵五六駐守路旁、幷安置鐵絲網架、凡日人居住之區、更有大帮日兵保護、至午未撤、

【華南社上海一日電】虹口情形、一日又趨緊張、北四川路、吳淞路一帶、突開來日陸戰隊一隊、從事佈防、幷由卡車運到大批鐵絲網等軍用障碍物、堆置各馬路口、江灣陸戰隊本部、停放載重汽車八輛、似有所待、日軍此種舉動、已引起市民極度不安、謠諑紛起、

【華南社上海一日電】記者今晨驅車赴閘北虹口巡視、觀察一般現狀、雖較日前爲安靜、惟仍未完全恢復常態、日陸戰隊兵、三五成隊、在江灣寶山路一帶、往來巡邏、六三花園兵營至日軍陸戰隊部一帶、日兵仍嚴密布防、情形仍屬緊張、惟虹口方面步哨、似已完全撤去、該處空氣大見和緩、

【國際社上海一日電】日陸戰隊一日晨突然全部出動、分駐虹口各路口、蘇州河一帶、滿佈電網及坦克車、日巡兵公然荷槍侵入華界、四圍梭巡、儼成戰時景象、

【國際社上海一日電】滬公安局以日軍不法舉動、日形猖獗、恐有防碍公安、今晨特派大隊警探出巡、並通令嚴禁謠言、

【國際社上海一日電】日軍司令部、今晨又在虹口一帶、裝置電氣高射炮、及照空燈、軍用汽車、絡繹于途、官兵極忙、

長江流域佈滿戰艦

【國際社上海一日電】駐滬各日艦、今日又接到大批糧食品、對於操練工作、亦極形忙碌、長江流域滿佈戰艦、聞法德兩國、在二三日間、將有開到、此間空氣緊張萬分、

【中央社上海一日電】美駐遠東艦隊司令馬芬上將、一日晨十時由青島乘奧格斯泰號旗艦抵滬、另有愛沙伯號艦同來、同時美砲艦孟諾卡號離滬駛京、

津各機關遵令征收所得稅

【華南社天津一日電】津市各機關、遵財部令、自今日起、徵收公務員薪給所得稅、並卽停收前此之所得捐、各銀行亦自今日起、扣征證券與存款利息兩類所得稅、

華僑熱烈募欵購機壽蔣

【國際社南京一日電】據僑委會一日接駐檳館呈稱、馬來亞各埠華僑購機祝壽、募款成績、已達一百二十萬元、觀此我僑胞對于擁戴領袖之熱忱、及愛護祖國之精神、可見一斑、

本年國慶 漢口招待外賓

【中央社漢口卅日電】本年國慶日、省市政府將于是日舉行慶祝典禮、幷招待外賓、

田代昨再訪宋 商洽開發華北經濟
王英匪部決大舉犯綏

【華南社大津一日電】開發華北經濟問題、關東軍幹部、注重鐵路建築、及礦山開發、日光偏於軍事方面、駐屯軍階級、着重擴充棉田自力資產及日本國內、此次赴長春、見頗有參差、駐屯軍參謀長橋本、卽爲此事、交換意見、已與關東軍植田以下首腦部、今村武藤竹下華、扳西等會晤、現以事華、二日可離長春返津覆命、又駐屯軍司令田代、以宋哲元九日內返平、特於一日下午、偕參謀池田、和知、赴英租界十七號路訪宋、對開發華北經濟等問題、再度商洽、未有具體結論、

【中央社北平一日路透電】謠傳日駐華北駐屯軍總司令田代、曾對宋哲元提出强硬要求之說、中日負責方面、均予以鄭重之否認、按此項要求、傳在津提出、現甚囂塵上、中國當局稱、關于華北問題之種種問題、現正在京與川越大使舉行會商云、

【國際社北平一日電】察北僞軍、近由某方領到大批軍器、分發王英各匪部、決定月中大舉犯綏、綏省勢急萬分、綏晉軍現正準備嚴陣以待、

【華南社天津一日電】僞內蒙自治軍王英、近派僞第一團團長秦嘉亭率部八百餘人、西進企圖侵入天鎮、陽原、奪取山西大同、因僞軍政部發給一萬元開拔費、不敷應用、强向張北一帶民間徵發、每人一角、各商家不勝負担、有停業之虞、

【國際社北平一日電】平當局以綏東形勢吃緊、今日特下戒嚴令、在各要隘均加派崗警、及便衣暗探協巡、對于過路人稍有嫌疑者、卽喝令止步、經檢查後、始得通過、綏東境、現正嚴密佈防中、北將加調大軍開往鎮壓、以防

中日否認田代向宋要求

不測、聞宋哲元擬于明後日間返平、

【中央社東京一日路透電】據朝日新聞載稱、日本軍隊一批、乘軍用汽車行經安東之北部、突被該地土匪所襲擊、結果死十二人、傷十三人云、

教部擬成立民校六萬所

【華南社南京一日電】教部擬於本年度內、成立民衆學校六萬所、予一千二百萬失學民衆、以補習教育之機會、現正着手計劃中、

行政院改革地方行政

【中央社南京一日電】行政院近對于地方行政改革、殊爲積極、蔣院長爲洞明各省新政實況、暨謀澈底改進計、曾派參事張銳等出發視察、頃聞行政院對于省府合署辦公、縣府裁局改科、分區設署行政專員人選、審查公署辦事通則、成績考核辦法等、經已根據各地施政實況、詳加研究、重爲訂定、最近期間、卽可公佈施行、

七萬噸蘆鹽分批運日

【華南社大津一日電】七萬噸蘆鹽、已由三菱、三井洋行、決定派輪分批運日、第一批由福丸運輸、載重六千四百噸、六日來華、在塘沽裝艙、運「德山曹達」廠、第二批爲松浦丸、載重五千噸、十一日來華、裝運「若杉會社」、作製造工業用、其餘各批、亦將陸續運日、

蕭賀殘匪勢窮力蹙

【華南社西安一日電】蕭賀赤匪、在甘慶遭挫折、已勢窮力蹙、北竄與毛徐合股之企圖已絕、當局正擬一鼓聚殲、張學良已調動大軍、分

豫省旱災達五十一縣

【華南社開封一日電】豫今年旱災、受災縣份、達五十一縣之多、以寶丰等卅一縣、災情最爲嚴重、面積統計十萬餘方里、災民達五百二十五萬餘人、

揚子江委會測量湘四水道

【華南社長沙一日電】湘洞庭湖淤塞、湘資沅澧四水實洩阻滯、揚子江委會、已派員赴湘、會同該省辦理湘資沅澧四水道測量事宜、

臨時高攷二試卷已完竣 明日可放榜

【中央社南京一日電】臨時高等文官攷試二試試卷、現經閱竣、正核算分數中、約三日晨可發榜、

中國航協會歸併航建會

【國際社上海一日電】中國航空協會歸併于全國航空建設協會、一日易航建會派幹事蔡行屏等到滬、午幷航協會接收、轉交該會滬分會總幹事李大超、暫行保管、至滬分會成立期、不日卽可決定云、

平浦快車在柳泉失事
與津浦路列車相撞 死九人傷者卅餘人
鐵部嚴究主管人員

傷卅餘人、毀機車二輛、貨車二輛、客車三輛、刻路局已派員前往查究、死傷分別殮醫、

【中央社徐州一日電】津浦路一日晨一點五十三分、南下煤貨混合車、因下坡道車行迅速、機車未能停止、故穿站超越號誌、與停在洋旗內之三零六次之平浦快車相撞、當撞毀平浦車四一二號機車一輛、三等客車三輛、貨車一二一號機車一輛、貨車兩輛、撞斃車司爐劉恩澤、單庭輝、重傷押車警王樹、林鈞夫、張玉山、煤夫徐寶善、旅客何豫俊、柏毓芝等八九名、輕傷旅客任崇淄、黃金屏、李文章、岳爲富、張永勝、陳靜、賈任民、何蔚軒、周治邦、及路警任金星、張奉德、左振基、及路員韓鴻鈞、郭雲、劉慶川、及房茶約卅人、兩司機張奉箕、袁紹先失踪、徐站據報當夜用救險車駛出事地點、機中工警各段長、親率員工親往勘驗、將死傷者運徐送醫院救治、兩面撞毀車輛、均橫濱山道、起出極難、約須廿小時方可修復通車、路方爲維持交通、所有往來旅客、改在該處換車、

【華南社徐州一日電】今晨二時、津浦路列車與平浦快車相撞、發生重大慘劇、死九人、

【中央社南京一日電】據津浦路消息、一日晨一時五十四分、第三零六次平浦通車在柳泉站南站、與第二六七次貨車相撞、死旅客十五人、路工二人、保安隊一人、傷旅客十八人、路工九人、損壞機車兩輛、客車一輛、貨車五輛、輕重不等、原因係由貨車司機違行窺站而起、除由路局就近趕辦救險工作、並將受傷者送同銅山車站醫治外、並由車務處謝處長等、於九時四十分前往出事地點調查、並

督辦善後事宜、鐵道部以該路出此重大事變、爲懲前毖後起見、飭嚴究主管人員之責任、已派業務司帮辦、一務司帮辦親往調查、以資核辦、該路上下行客貨車、一日下午三時、已一律通行、

【中央社天津一日電】平浦三零六次北上通車與津浦客貨加車、一日晨一時許、在徐州北部柳泉車站互撞、死路工二人、傷旅客數人、津浦路駐津辦事處聞訊、已派員前往料理善後、津浦三零六次車原應一日晚八時計到津、因此誤點、

【中央社徐州一日電】津浦路一日晨在柳泉撞車、以下貨車損毀最甚、北上平浦機車亦毀、並插入三等車廂內、共毀二等車三輛、餐車二等車各一輛、玻璃窗盡碎、幸當秋節後、乘客稀少、全車旅客僅百餘人、凡輕傷及倖免者、多至柳泉下車、北上重傷者運徐醫治、此次出事原因爲在下坡道入站時、風閘關閉、同時該處爲大灣道、兩旁山崗阻碍視線、至司機未睹站外列車、因而闖禍、

閩綏靖公署限期肅清漳匪
劉和鼎等昨抵漳州

【華南社廈門一日電】閩綏署一日令八十師四七六團、詔安剿匪、幷派趙光烈等、爲浦城、雲霄、詔安、平和督剿員、羅壽眉等爲尤溪、海澄、南靖、督剿員、限期肅清漳屬各匪、

【中央社福州一日電】劉和鼎劉尚志周志群、卅日下午抵漳謁蔣主任、請示一切、爲增厚閩北剿匪力量、各地防務、將重新分配、竄伏永定南靖龍巖之土共僞八團、邱金聲股、擾南靖一帶、前龍巖及南靖之壯丁隊、于巡邏之際、在茶園坑、探得匪股出處、乃聯合駐軍努力進剿、幷匪甚多、僞政府委員陳明焜、僞司令趙學均、生擒、于廿日梟首示衆、我軍合剿後、張匪負創逃亡、亦乘機活動、移勤之日復出於南靖船塢各鄉、勒款五萬元、及殺鄉民

閩北防務重新分配

多人、綁去十餘人、生死不明、當局據報、已派大兵前往彈壓、

中央農業實驗所分批試驗育蠶
共育一千一百七十蛾區

【中央社南京一日電】中央農業實驗所飼育之秋蠶、爲便利雜交及育種起見、特分爲二批、早批已開始收繭、其試驗共分五類、（一）純系育種試驗計五百蛾區、係由純系育種方法育成之品種、絲量多抵抗强、（二）雜交育種試驗計五百蛾區、係由交雜方法育成其品種、亦絲量多及抵抗強、（三）桑樹品種適宜性試驗、計一百蛾區、以品種不同之桑葉二十種飼育同一之蠶兒、於同一環境下觀察、比較桑品種之優劣、作引種之準備、（四）遺傳試驗計七十蛾區、（五）病理試驗、研究多化性蠶蛆之習性及防治法之對策、以上共計飼育一千一百七十蛾區、早者不日卽可上簇、運者尚在三齡中、經過均甚良好、

津電業與日興中兩公司籌辦大發電廠

【華南社天津一日電】津電業公司、與日商興中公司合辦、議妥借款四百萬元、俟冀察政會批准、卽簽字組織、採董事制、由張自忠任董事長、日人山本任總務科長、下設總務電務兩科、李景陽任電務科長、興辦發電廠計劃、悉由日人主持、規定裝設三萬五千萬瓦特動力之發電機、日方已派員至公司、籌辦一切、

日東北振興事務局改名

【華南社東京一日電】日閣議決東北振興事務局改爲東北局、直轄內閣、成爲永久獨立機關、由原事務局長松井繼任、組織照舊、一日正式成立、

正太路建築新井微水支線

【華南社太原一日電】正太鐵路、爲運銷煤鐵建築之新井至微水支線、經東關頭至正等九村、刻已興工、經費六十萬、限四個月完成、

立法院審議九國公約草案

【中央社南京一日電】立法院二日晨開院務會議、審議國際勞工大會通過之九國公約草案、

禁烟第二期各省特派員人選已內定

【華南社上海一日電】各省檢舉烟民登記、上月底已告完竣、禁烟總會、決派第二期特派員、分赴各省、繼續辦理禁烟工作、人選已內定、特將總監處京批核後、卽發表、並定十六日召開特派員會議、討論工作方針、

餘姚鹽場收鹽

【中央社杭州一日電】餘姚鹽場停收鹽斤已逾半載、現爲顧全鹽民生計、一日起已開收、

西貢河內鐵路通車

【華南社上海一日電】西貢河內間鐵路、一日正式通車、全線長千九十公里、行車時間須四十小時、該路通車後、與我國在京商業運輸上之關係、頗有影響、

實部昨公佈農本局理事章程
辦事章程同時公佈

【中央社南京一日電】實部一日公佈農本局理事會章程、共廿一條、及農本局辦事章程共十八條、理事會章程規定每月開常會一次、必要時得由理事長或經理事三人以上之請求、召開臨時會、理事任期五年、除當然理事外、概爲無給職、辦事章程規定、該局設農產農資會計三處、每處設處長一人、農產處下分二科、掌理倉庫運銷及其關連事項、農資處掌理發展農業生產之投資及提倡農村信用合作金融事項、會計處掌理業務會計事務簿記表冊及收入支出事項、此外尙有稽核室、設總稽核副稽核各一人、稽核若干人、掌理稽核全局業務事務、一切賬款、研究室設正副主任各一人、研究專員若干人、掌理各項研究事項、事務室設主任一人、下分三股、掌理文書庶務及人事事務、又另設主任秘書一人、秘書二人、辦理總務文辦事宜、

平綏線無須設稽查處
財部定章防止走私
李桐華談

【國際社天津一日電】財部稽查處副處長李桐華、卅晚由平抵津、定日內返京覆命、據李談、到平視察緝私情形、再行返京、期須候部令、再行決定、平綏路沿線無設立稽查分處必要、膠濟路自實施緝私後、頗著成效、亦無須再設分處、路運防止走私實行以來、被扣貨物計糖二萬包、人造絲五百箱、

【國際社南京一日電】財部爲防止走私、曾規定凡蒐購用轉運稽查進口貨物運銷暫行章程、所定進口貨物之商號工廠、及轉運公司、均應向各海關稅務司申請註册領照、另領照辦法、通飭遵照、滬市商會請求將此項領照辦法中、所定申請註册期限延長、經財部飭關署核議、結果認爲確有延長必要、現已通飭各海關稅務司、對商號等申請註册領照者、得審度情形、酌量辦理、

宋子安繼任銀公司總經理

【中央社上海一日電】粵財政特派員兼財政廳長宋子良赴粵後、建設銀公司總經理一職、由

滿鐵會社在甘井子築可容萬噸船塢
日積極發展長江航業

【華南社大連一日電】滿鐵會社、決在甘井子建築可容萬噸級船艦之大船塢一所、預計經費五百萬元、建築期定爲二年至三年、工程設計已大致完竣、本月內塢工建築、

【華南社上海一日電】日清公司、鑒於我國各地農產豐收、努力增加船班、以全力謀長江航務之發展、一日起加派大貞丸、大吉丸、行駛滬漢、常陽丸行駛漢宜（昌）間、沅江丸行駛漢長（沙）間、吉丸修理完竣、定五日開漢、現計日輪行駛長江各線共有十一艘、

世運會我代表團歸國

【中央社香港一日電】我國出席世運代表團一行百餘人、由王正廷率領乘意郵船康特羅俊號由歐歸國、一日晨七時抵港、到埠歡迎者甚衆、除李惠堂、楊秀瓊、在港登岸外、餘均于正午原輪返滬、

童軍檢閱會遷址辦公

【中央社南京一日電】全國童軍二次大檢閱籌備會、以大會期近、爲謀對營地工作便利起見、一日遷往總理陵園新村西路營地辦公、凡關於童軍檢閱露營一切事項、可逕向該地接洽、

收買博山輕便鐵路
雙方已簽字

【中央社青島一日電】膠濟路局、以七十六萬元收買博山輕便鐵路、雙方業已簽字、一日正式接收、由膠濟路委員宋若愷、在博山辦理接收手續、現輕便路刻正動工改建、明春可竣工、葛光庭日內晉京、向鐵道部報告一切、

經濟學社年會昨日閉幕

【中央社上海一日電】中國經濟學社第十三屆年會各社員、一日晨分兩組參觀滬各文化機關

助產護士兩專門委員會
今明日舉行

【中央社南京一日電】教育部定二日三日上午分別舉行助產及護士兩專門委員會議、除報告各該會一年來工作經過外、幷將討論今後工作進行計劃、

粵漢路雙十行通車禮
武昌站月內完成

【中央社漢口一日電】粵漢路定雙十節補行通車典禮、武昌賓陽門總車站動工興築、進行甚速、本月內可完成、

宋子良再謁孔祥熙

【中央社上海一日電】宋子良一日晨先後赴中國國貨銀行及中國建設銀公司接見尙級職員、旋至中央銀行再謁孔部長祥熙、

日人停建包頭機場

【中央社歸化一日電】九月卅日日人在包頭建築飛機場、經交涉後現已中止、

民生實業公司民元輪處女航

【國際社南京一日電】民生實業公司第二新輪民元號處女航、一日下午一時半抵京、招待各界參觀、下輪參觀者、二百餘人、

津關新稅務司
定五日就職

【中央社天津一日電】新任津海關稅務司梅維亮、四日可到津、五日正式就職、又海關總稅務司署緝私稅務司白立查等在津事畢、

冀省府設津區行政員
管天津靜海兩縣

【中央社天津一日電】冀省府設置天津區行政專員、以天津靜海兩縣爲管轄區域、委津縣長陳中嶽兼任專員、陳一日已就職、

時人行蹤

黃紹雄

【中央社杭州一日電】黃紹雄一日由徐甫、因在京尚有數日勾留、在渠未返浙前、省政仍請徐暫代主持、又黃前定雙十節補行宣誓、

孔德成

【中央社青島卅日電】孔德成偕沈鴻烈、葛光庭等、卅日晨由濟同車來青、沈午宴孔、孔下午前往市內各處名勝遊覽、定五日離青返濟轉曲阜、

【中央社青島一日電】孔德成一日繼續參觀此間市政建設、二日赴鄉區參觀、幷遊勞山、

廣東省政府財政廳通告

捐字第一六四五號

查本廳區前廳長任內所派各農稅局及沙田征收處委員其中有挾款潛逃情弊現各該挾款潛逃犯員雖經本廳懸紅購緝惟久未弋獲爲上緊緝拏起見亟應加重賞格以期早日獲案究辦茲特另訂懸賞數目如下凡能緝獲甄景垣黃祥霖朱汝清解送到案者每一名賞給毫劵一萬元通風報訊因而緝獲者每一名賞給毫劵五千元又緝獲李炳瑲徐金坡送案者每一名賞給毫劵三千元通風報訊因而緝獲者每一名賞給毫劵一千五百元上項賞銀本廳已另撥專款交中國銀行存貯以待如經緝獲到案即可領賞決不食言特此通告

計開

甄景垣前廣州農產品什項專稅局委員年三十三歲廣東台山縣人 粘附相片

朱汝清前中順沙田征收員年三十八歲廣東寶安縣第一區人 粘附相片

徐金坡前山稽征處主任年三十五歲廣東南海縣人 粘附相片

黃祥霖前陳村稽征處主任年三十歲廣東南海縣人 粘附相片

李炳瑲前新會禮樂沙田征收員年二十四歲廣東順德縣第二區鷄州村人粘附相片

中華民國二十五年九月二十二日 廳長宋子良 中697

（甄景垣）

（黃祥霖）

（朱汝清）

（李炳瑲）

中國國民黨中央執行委員會黨史史料編纂委員會徵集史料啓事

查本會黨史史料陳列館建築工程業已告成現正佈置內部積極籌備開幕又本會主編之總理全書蒐輯材料業已蔚成鉅觀亦擬于年內全部出版用彰前烈而昭來茲惟念本黨革命數十年來史蹟浩如瀚海本會歷年羅徵史料雖已粗有可觀第拾遺補闕不無遺珠際茲陳列館即將開幕亟待廣事徵集俾陳列材料不致偏頗而總理全書關係本黨文獻尤巨其內容自須盡量補充以期本黨革命偉績粲然大備總理畢生之遺著亦得網羅無遺爲此特行通告海內外本黨先進及各界人士如藏有總理及先烈各項史料及有關本黨革命之文獻實物紀念品等凡足供陳列及編史之參攷者務請盡量應徵提早寄會本會當按章酬獎用答盛意其有因原件須留備紀念不願割愛者不論暫借陳列或借抄影印亦所歡迎其詳細辦法本會訂有徵集通則及總理全書編輯述要除專函分發外各界函索謹即寄奉至希公鑒爲荷

國民大會廣東省第一區代表選舉事務所通告

本所奉令辦理廣東全省自由職業團體選舉事宜茲訂定初選即推選複選應注意之事項如左（一）推選截止日期限至十月三日止將推選票改由本人掛號封固直接寄交本所（廣州市廣衛路十九號之一弍樓）須於十月五日寄到（二）各地自由職業團體之推選票向所在地之區選舉監督事務所具領每一行使人領票一張（三）各該團體之組織如係採用會長制者以正副會長爲行使人其同性質之團體而用委員或理事制者則以常務委員或常務理事爲行使人（四）各該團體之組織係採用理事制或委員制者而其同性質之團體並無採用會長制者則以全體理事或全體委員爲行使人（五）各自由職業團體之推選票一張應推選候選名額規定如下（1）律師每票十八人（2）會計師每票五人（3）醫藥師每票八人（4）新聞記者每票十一人（5）工程師每票六人（6）教育會或大學院之教員團體每票十八人（六）被推選人之籍貫應於票面註明（七）候選人名單公佈後即開始複選投票複選之選票亦係向所在地之區事務所請領依照圈定方法圈定後仍封固掛號直接寄交本所以省彙轉之繁（八）複選票須至十月二十日以前寄到廿一日開票切勿遲悞（九）投票匭設廣州市廣衛路十九號之一二樓本區事務所辦事處（十）推選結果均在廣州民國日報公佈希各注意（十一）所有各推選及複選事宜除上述應注意各點外仍須依照一切法令細則辦理

中華民國廿五年九月廿四日 中732

信宜舊圖印金津貼留學經費委員會啓事

民廿二年下學期及廿三年上學期印金津貼留學經費已匯到茲定十一月一日起至四日止爲登記期間地點在中華北路八十四號二樓希各同學查照 中812

廣東全省黨國旗經銷分局公告

第三號

爲公告事：查黨國旗售價，中央規定，全國劃一，不得增減。茲奉 黨國旗製銷總局令：「各種旗價，現經中央宣傳部重行規定，分別減低。附發黨國旗新訂價目表一份，仰自十月一日起，遵照實行，」等因。奉此；除遵辦外．茲將黨國旗新訂價目，列表公佈於後，即希公鑒。

中華民國廿五年十月一日 主任 徐彥

黨國旗新訂價目表 中央宣傳部 內政部 規定

製布黨國旗	一號旗	二號旗	三號旗	四號旗	五號旗	六號旗	七號旗	八號旗	九號旗	十號旗
每面定價	五分	一角	二角	三角五分	七角	一元五角	三元	四元五角	六元五角	八元五角

查黨國旗製造使用條例第九條規定：「凡商店住戶所懸之黨旗國旗，以六號爲標準，」第七條規定：「凡黨政軍警各機關，各團體學校等，均須懸掛黨國旗於會議廳禮堂及集會場所之正面，」第八條：「會議廳禮堂懸掛之黨國旗，以第幾號爲得體，須視該廳堂正面面積之大小，而採用之，」謹此附告。

局址：廣州財政廳前 電話一二〇〇二 中791

美國畢業裁師鄺賢豪主辦的

國民洋服公司

鋪在大南路六號 電話一五二五九

天源堂分份東茸片

兩八庄 每份四十員 二十員
實價銀 廿五員 十五員

光復南路十六號 電話壹〇六〇四 電報碼一一七〇

天存堂參茸玉桂最好

鹿尾冏腎酒 每樽三元 總行槳欄路四十六號 電話壹〇六〇三

中國

今天仍映

聯美公司歌舞香艷肉感巨片

人間的極樂國 歌舞的最高峰

萬花獻媚

千紅萬紫 百媚千嬌 花枝招展 美女如雲 使人魂銷

愛迪堅陀主演

昨日場場滿座 今天務請早來

金聲・永漢

今天五場遠東首次獻映・

十二點半・兩點半・五點三・七點三・九點三

看畫授權謀，臨戰免遭難！

科學戰爭，俯仰相擊；世界丘墟，氣流交毒！

科學戰雲轉四週，殺疫交加卅餘秋；國際空軍除民害，復振文化通月球！

未來世界

聯美公司科學預言偉大名片

THINGS TO COME

威爾斯 神以知來，智以藏往，各國崇奉，萬能博士，著書立說，製成影片，未來世界，即其傑作，內容廣博，歷史、文化、軍務、工程、政治、機械、化學、物理、哲學、法律、共冶一爐，應有盡有，據前至今，由今推後，演進百年，英國政府，特別資助，計劃三年，建設三年，此片機械，方底於成！

誠百科全書也・幸勿等閒視之

新國民快映

查理士辟福大傑作

美國海軍陸戰隊協助攝製

海軍之光

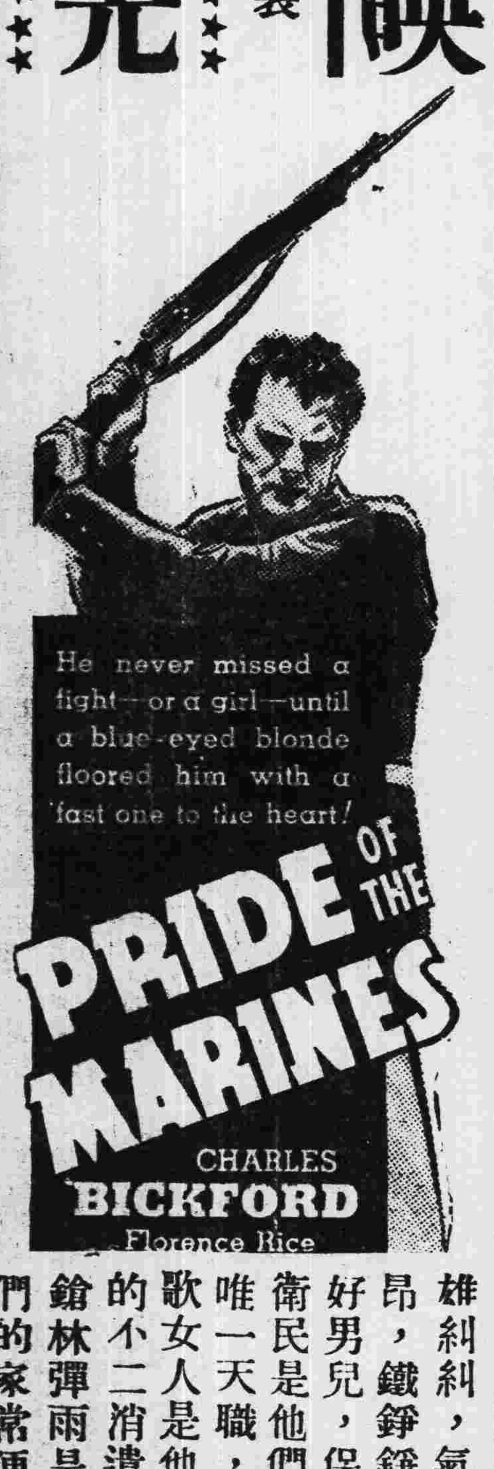

雄糾糾，氣昂昂，鐵錚錚的好男兒，保國衛民是他們的唯一天職，酒歌女人是他們的不二消遣，鎗林彈雨是他們的家常便飯

新華 中華 兩院

即使終年不看影戲的朋友亦不能不來看一次！

觀衆潮湧 好評遍街頭！

新華最後一天

今天特聯映

千百孩童 野外激戰 眞刀眞鎗 大演武行 大隊窮人 街頭流浪 殘羹冷飯 得之匪易

聯華音樂巨片

迷途的羔羊

華安公司發行

蔡楚生 繼漁光曲後最努力心血的結晶品

羅明佑監製

陳娟娟 葛佐治 黎灼灼 沈百寧 鄭君里 章志直 王子清 殷秀岑 秦海郵 溫容 各顯其能演出驚人

公認爲登峯造極之作品！博得了登峯造極的輿論！

看上去好像處處都是小玩意！想一想才知幕幕均有大文章！

新華 明天開始初獻即日定座 **限映三天**

窮攝影幻變之幻變●集各國人才之人才●極世界巨觀之巨觀

歌舞大王 齊格飛

言歌舞：瑰麗絕倫

講情節：沈痛無比

中華下期 **一夜虛驚**

本省籌組所得稅征收事務所
事務所將分五組辦公
黃祖培抵港今日來省

【本報專訪】中央所頒之所得稅徵收辦法、經於昨日起實施、粵桂二省之所得稅徵收事宜、由財政部派定黃祖培南下負責辦理、黃氏奉令後即由滬起程、昨日抵港、今日當可由港來省、負責籌備組織所得稅徵收事務所、以便開始徵收是項稅款、組織所之組織、大致分爲五組、分掌調查、會計、徵收、各項事務、至本月一日開徵之公務員所得稅辦法、係由各機關於發薪時自動扣除、彙繳財政廳、再由該廳轉解於事務所、銀行儲蓄及公債利息之徵收、則由事務所直接派員執行云、

檢驗局長）代行局長職務之後、蔡代局長于該局成立之後、即首先將建設廳移交接管之生絲檢查所改組爲蠶絲檢驗組、原任生絲檢查所長李鉅揚、仍暫兼組長之職、蔡氏以該所改組伊始、爲使商人明瞭生絲檢驗之手續起見、特于前兩日召集中西絲商作一度之談話、并于昨（一）日上午九時、前往沙面生絲檢查所址召集全體職員訓話、勉以勤慎服務、毋忝職守、同時對于該所各部份工作、亦派員逐一點收、至正午始完畢、

朱執信先生銅像昨日奠基
余主任漢謀主禮并致詞
蔣院長爲銅像基石題字

【中央社】執信學校昨（一日）舉行成立十五週年紀念會、到省市政府各界代表暨該校校友員生等共約千餘人、上午九時開會、該校校長朱夫人楊道儀女士主席、致開會詞後、先由省政府主席黃慕松代表教育廳主任秘書黃希聲訓話、次由曾市長代表社會局長劉石心、財廳長宋子良代表郝重光、及校友代表教職員代表、相繼致詞、散會後、由該校楊校長引導各代表參觀學生成績展覽、及執信先生遺物、十一時開始舉行朱執信先生銅像奠基典禮、十時許、中委陳策、省黨務特派員鄧彥華、民政廳長王應榆、省政府委員李煦寰先後蒞校、十時五十分余主任漢謀衣戎服、率隨從數人蒞會、休息片刻、即舉行奠基典禮、由余主任漢謀主席、恭讀總理遺囑後、余主任親行參加奠基典禮、基石上書「民國二十五年十月一日朱執信先生銅像奠基紀念蔣中正題」字樣、禮畢、余主任并致詞、畧謂今日爲貴校成立十五週年紀念及執信先生銅像奠基典禮、兄弟特來參加、朱先生在黨在國、其豐功偉績、實爲不朽、尤其是當此國家危急的時候、我們愈感覺得朱先生生前革命奮鬥的精神、實足爲我們最好的模範、詞畢、由朱夫人向余主任致鞠躬謝禮、禮成、攝影散會、（下午該校舉行全校運動會、各情見今日本報教育與體育欄）、今晚繼續舉行遊藝大會、節目繁多、極爲精彩、屆時當有一番熱鬧、

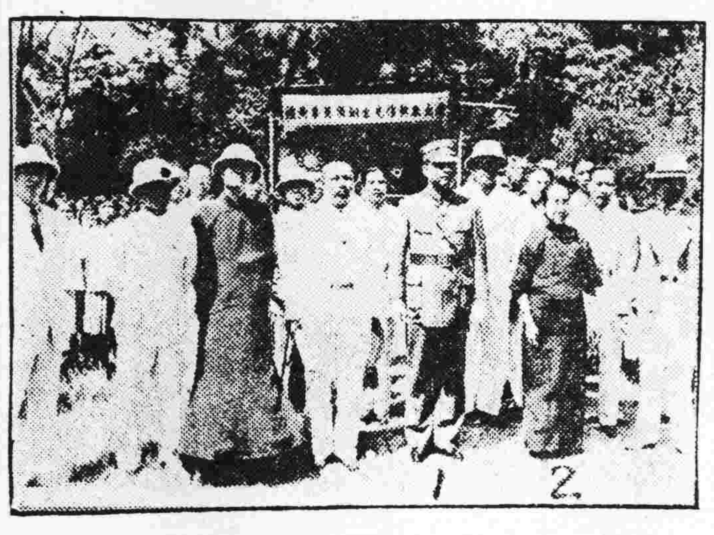

朱執信先生銅像奠基禮情形

（一）余漢謀　（二）楊道儀

國慶閱兵儀式編定
余總司令任檢閱官

【本報專訪】第四路軍總司令余漢謀、爲檢閱其所屬部隊之軍容、曾決定乘雙十節國慶紀念日舉行閱兵典禮、各情曾誌前報、昨據四路軍總部息、閱兵典禮將於十日上午九時起、在燕塘舉行、其儀式經已排定、除陸軍之各種進行式外、並有空軍之各種戰術表演、屆時將由余總司令自任檢閱官、張師長瑞貴任臨時指揮官、並由香副總司令翰屏、徐參謀長景唐、及各師長任陪閱官、

商檢局昨日正式成立

廣州商品檢驗局於昨（一）日宣告成立、局長劉厚原任實業部技正、因締辦事項尚未交代、故一週後始能自京來粵蒞任、在劉局長未抵步以前、暫由籌備主任蔡无忌（原充上海商品

今日晉省
籌設審計處
謝瀛洲

廣東審計處長謝瀛洲、日前奉令返粵籌設審計處、已于上月二十九日抵港、原定即日乘輪返廣州、嗣因留港歡送王寵惠先生及蕭佛成先生、乃改昨晚搭泰山夜船、今（二）日晨可到省、至廣東審計處、短期內可成立、

購機壽蔣會常務會議

【本報專訪】本省各界購機祝蔣壽委員會、以蔣委員長壽辰將屆、亟應加緊工作、三十日下午二時、該會理事會在省黨部會議廳舉行第一次常務理事會、計到省黨部代表孔聖裔、廣東綏署代表鍾天心、（黃鼎可代）市黨部代表劉石心、省政府代表黃德華、市政府代表李子英、主席黃德華、玆將議決事項錄下、一、關于本會設秘書一人、應該何人担任、請公決案、議決、函聘市黨部總務科長張冠英先生担任本會秘書、二、關于本會秘書之下、應設幹事錄事若干人、及由何機關調用、請公決案、議決、秘書之下設幹事四人、錄事三人、由常務理事會七機關調用、并指定省市黨部省市政府四機關各調派幹事一人、廣東綏署社會局市商會三機關各調派錄事一人、襄助本會辦理一切會務事宜、三、關于本會會址、應否改設案、議決、改設在省黨部後座、即以廣東民衆援助東北義勇軍原址爲本會會址、并請理事會追認、四、關于本會定於何時開始辦公、請公決案、議決、定于十月二日開始辦公、五、關于本會常務理事會應否規定時間、請公決案、議決、定于每星期三日下午二時舉行會議一次、六、關于本會工作方案、及實施計劃、應如何審查案、議決、修正通過、并請理事會追認、

新運訓練
憲警官昨開始

廣州市新生活運動促進會、爲推行新生活運動、訓練本市憲兵警察長官起見、特定昨（一）日起、至本月十五日止、兩週間爲訓練憲警官時間、每日下午七時至八時二十分、受訓練之憲警官、齊集維新路公安局大禮堂、由軍政長官、演說、及精神訓話、及理論訓練、查昨（一）日爲憲警官受訓練第一日、是日下午七時、各受訓憲警官自二百餘人、齊集受訓、第一日担任訓練者、原定黃主席慕松、及教廳長許崇清、惟是日適黃主席許廳長均因政躬不適、未能躬赴演講、許廳長改派秘書黃中壓前往、作精神訓話、寓說新運之重要、今（二）日晚則由省新生活運動促進會書記張亦東担任理論訓練、課日爲新運綱要、

財部撥一千萬元充粵毫券準備金
業已分批由滬運粵

【本報專訪】中央爲充實粵省毫券準備金、前經決定發行公債一萬二千萬元、據財政廳確息、前此項公債昨日經由國民政府直接發行、外傳將有五百萬元在粵銷售說、殊非事實、又財政廳長宋子良前以粵省毫券準備極端缺乏、曾電請財政部先行撥付金若干運粵、藉以安定金融、經由財政部長孔祥熙核准、先付現金一千萬元、該款自前日起、已分批由滬運粵、惟將來仍須在一萬二千萬元之公債項下扣除、

省黨部決定籌組國民體育設計會
加派童軍參加全國童軍檢閱

【中央社】廣東省黨務特派員昨（一）日上午八時舉行第七次會議、出席特派員曾養甫、蕭吉珊、余漢謀、鄧彥華、心、陳策、李煦寰、鍾天書記長諶小岑、列席

報告事項（甲）（一）中央執委會訓令、關于國慶紀念會辦法、經本會常務委員會決議「一照去年例、國內除各界慶祝大會改爲各界代表慶祝大會外、餘悉照革命紀念日一覽表規定辦理、國外照舊例舉行慶祝」、（餘畧）（乙）

討論事項（一）前奉中央令頒「國民體育指導工作實施方案」、并飭任用體育幹事、自應遵辦、現擬首先成立「廣東省國民體育設計委員會」、一擬定特派員一人爲主任委員、負責組織、以便設計一切、是否有當、請公決案、（決議）推陳特派員策爲主任委員負責組織、（二）據第十八區黨務視察員李遵漢電請辭職、應否照准、候公決案、（決議）辭職照准、派許質菴接充、（三）據總務科簽擬本部辦事細則草案呈請核示、提候公決案、（決議）修正通過、（四）查此次本省參加中央全國童子軍大檢閱、含有復興民族基礎之重大意義、擬會同教育廳加派童子軍三十八人參加、每人津貼川旅費二十元、共合六百元、與教育廳各半負担、是否可行、提候公決案、（決議）照辦、（五）雙十節國慶紀念會及下星期一（十月五日）聯合紀念週、應推定主席及報告、請公決案（決議）（1）國慶紀念日推黃特派員慕松主席並報告、（2）聯合紀念週仍照前次會議推香特派員翰屏主席、並函財政廳報告宣傳實行所得稅意義、

曾市長昨日歡宴美艦隊司令
下午谷司令拜訪軍事當局

【中央社】美國海軍華南艦隊司令谷盧爾、于昨（一）日上午十一時偕同繆省瓛艦長保恭、、駐廣州總領事林乃樂、領事傳來哲齊愛思、副領事巴克等、美僑嶺南大學教授香雅各、及阿芳尼氏、分乘汽車前往市資館、訪謁廣州市長曾養甫、曾市長偕市政府外務秘書李芳、先已在市資館應迎、谷氏下車後、與曾市長相與握手爲禮、陪即延入賓館暢談、曾市長并設筵歡宴谷氏等、至正十二時許賓主始盡歡而散、又谷司令復於下午二時偕同美艦長、總副領事等、選赴第四路軍總司令部訪謁余總司令漢謀、香副總司令翰屏、由余香兩總司令親自迎迓

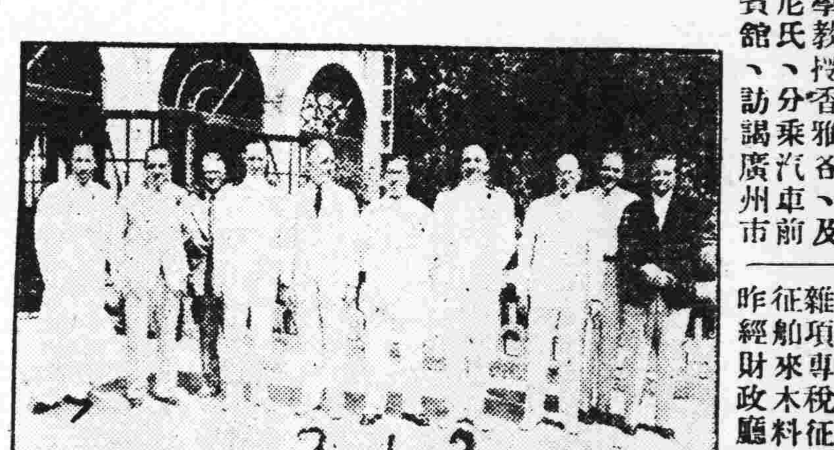

美艦隊司令拜訪曾市長留影

（一）曾市長　（二）美艦隊司令　（三）美領事

舶來木料定期改稅

【本報專訪】農產品雜項專稅征收局擬訂改征舶來木料專稅稅率、昨經財政廳核准批復、茲將新稅率錄下、（坤甸）（鐵抄）（山樟）（波羅洛）每立方公尺值大洋十元以上二十元以下、每尺征收大洋二元、二十元以上、三十元以下、每尺征收大洋二元五角、（雜木及其他木類）每立方公尺值大洋三十元以上、四十元以下、每尺征收大洋三元五角、（柚木）每立方公尺值大洋三十元以上四十元以下、征收大洋三元五角、四十元以上、五十元以下、征收大洋四元五角、五十元以上六十元以下、征收大洋五元五角、六十元以上征收大洋七元、（紅木）（烏木）擬照現行稅率征收、（毛柿）（沉香）（花梨）（檀香）（軟木）（梳桿）同上、鐵路枕木、火柴木免征、其他照現行稅率征收、查以上所定稅率、定本年十月三日起實行、

改善糖業統制
設整理推銷會

昨（卅）日下午二時召集全省糖商及蔗糖代理商推銷商業公會議、是日到有廣州糖麵公會主席姚直卿、芳等百餘人、由陳君樸主席、行禮如儀、由陳君樸報告召集會議意見後、即開始討論、至五時許始完畢、結果、遂決對於推銷整理

行政院委定各區行政專員
昨已電令省府知照

【本報專訪】省府遵照中央政令設置行政專員公署、將本省劃爲九個行政區域、所有職權組織經均確定、對於專員人選、多異常慎重、故遲遲未發表、外間連日所傳某某充任某區之說、屬推測之辭、記者爲明瞭真相計、連日多方探詢、直至日昨始悉各區行政督察專員已由行政院核准委任、并已由行政院電令省府知照、玆將各區行政專員題名如次、（第一區）曾塞、由范其務代理、（第二區）李磊夫、（第三區）胡銘藻、（第四區）林友松、（第五區）傅江、（第六區）周景臻、（第七區）吳飛、（第八區）黃公柱、（第九區）黃強、

省立銀行調查順德絲業
準備放欵

廣東省銀行長顧翊羣、此次赴滬晉謁孔部長、報告行務後、與滬上銀業界合作放款、救濟農村起見、經與交通銀行商定放款辦法、迨顧氏返粵後、特派員前赴順德一帶調查蠶絲業、以便放款云、

筵席捐款不得恃強抗繳

【本報專訪】廣州市營業稅局局長鄭芷湘、以本市各酒樓茶室自政府頒佈禁賭會後、營業稅減少、及該處稅收、因而短少甚多、竟有自稱機關職員、又不肯繳驗証章、既無公函通知、求免捐款、於捐款收入即影響尤大、按諸廣州市水陸筵席捐及花捐附加費征收章程第十一條內載、筵席捐款、無論何人均須照納、除政府公宴、經由財政廳核准免征外、其他一切私人宴會、皆應繳納、特具呈請財廳察核、轉呈廣東省政府暨函第四路軍總司令部發出佈告、嚴行禁止恃強免捐、并分行所屬各機關職員遵照、省政府及四路總部據呈、昨已通令所屬務須照章繳納筵席捐欵、

省府撥欵完成各縣公路網
增加建廳建設費一百萬元
省營工廠監委會將易名稱

建設廳爲整頓省營工業生產、完成全省公路網起見、經向省府請款積極計劃實行、劉廳長維熾并擬于短期內出巡各縣視察建設、記者昨（一）日赴建設廳謁訪劉廳長、蒙派某秘書接見、據談（一）本廳內部決從新組織、劉廳長正向黃主席慕松請示商議中、不日當可決定、（二）省營工廠監督委員會之組織、現擬將之改易名稱、定爲省營工業管理處、仍由省府及本廳派員組織、以資督促發展省營工業、（三）本廳前呈省府撥款完成全省公路網、已得省府核准、惟由財政廳陸續支撥、但數目則未確定、以完成全省公路網爲止、（四）劉廳長前向黃主席請撥欵增加本廳建設經費、現已核准增加一百萬元、將來本省建設前途、甚有希望、（五）劉廳長現因廳務冗繁、未定期出巡各縣視察建設云云、

舊洋文報紙昨日起減專稅

【本報專訪】財廳定由昨日起、將舊洋文報紙專稅、改照廿三年稅率征收、昨令各地農稅局遵照、畧謂舊洋文紙稅率、依照本省洋紙專稅章程、每百斤征收大洋六元、現自本年十月一日起、准將舊洋文報紙照廿三年稅率每百斤征收大洋二元、除呈報合行佈告外、合行令仰該局即便遵照云、

廣九路籌辦全路負責運輸

廣九鐵路管理局自將各次車增加速率、更改行車時刻、昨（一）日起已實行、是日由省開港、或由港來省各次快車、除依照現定時間開行外、到達時刻、提前五分鐘、記者昨詢據九站中人稱、本路直來往客商人數、在旺月每日於往以上、每日有客一千人以上、六次、每日通車來往七千以上、蓋秋涼已在屆、各方遊覽者亦多、以上各項、明辦理、負責運輸手續、付寄貨運輸手續、已頗準備、石龍惟現在深圳站大樂輪、站同意、將來沙段站再來辦理、尤需三龍站同樣辦法、亦照段東意往廣九路、加公路聯運、與興

水利局昨成立
籌濬珠江後航線
并進行堵塞琶江口工程

【中央社】廣東建設廳水利局長楊華日、以各事籌備就緒、特於昨（一）日正式成立、局址設於廣東治河委員會、楊局長于本日上午九時到會視事、接管前治河會案卷全部、並將前治河部份工作、爲節省經費起見、局內組織、力求簡單化、局長之下設總務、工務、設計三科、分掌全局事務、並即委出譚青爲秘書、徐偉爲總務科長、兼文書股主任、工務科長兼總工程師、文邦爲設計科長、技正柯維廉、張慶榮爲會計主任、程少俠爲會計股長、其餘各科股員、亦經分別委定、又該局計劃堵塞琶江口、及濬浚珠江後航線、所需工程款二百餘萬元、已擬具計劃、呈奉全國經濟委員會核准、並由本局隸屬建設廳、會同全國經濟委員會監督、而受內部組織經濟委員會

修理全省桿線
電報局

記者昨訪廣東電政管理局總務科長顏菊泉、詢以整理電政近狀、據談、本局整理電政首先從事于省內各地電桿之修理、因前月颶風將電桿毀壞甚多、已修理完竣、西北江電報一帶線路、仍能照常拍發、修理中者、東西北江部長、亦有此意、今後宜全省電報整理、事承交部辦理、

市政府制定會報規則
每星期舉行會報一次
報告用書面簡單叙述

廣州市政府既釐定合署辦公暫行辦法、現復制定會報規則、（第一條）本府爲求明瞭諸般政務進行情況、辦事敏捷起見、每星期舉行會報一次、於星期一日下午四時行之、（第二條）左列各職員須一律出席會報、（1）市長、（2）秘書長、（3）社會、財政、工務、衛生、土地各局局長、（4）參事、（5）秘書、（6）技正、（7）第一二三科科長、（8）市立銀行行長、（9）自來水管理處總經理、及總工程師、（10）電力管理處總經理及總工程師、（11）新電力廠籌備主任、（12）電話管理處委員、（13）下水道工程處處長、（14）購料委員會主任、（15）自來水廠主任、（16）市立醫院、（17）衛生檢驗所、（18）精神病療養院、（19）救濟院長、（20）博物院院長、（21）嬰孩寄托所主任、（22）民衆教育館館長、（23）東郊痲瘋院主任、（24）第一、二、三、四、五、六、各區衛生事務所主任、（第三條）會報事項如左、（1）經辦重要事項、（2）準備辦理事項、（3）內部整理事項、（4）有關聯於其他機關之事項、（5）臨時提議事項、（右列各項報告、概用書面簡單叙述、於上星期六正午送交秘書處、先行彙印）（第四條）出席會報人員、須遵行時間、如遇有特別事故時、須指派代表出席、（第五條）會報時由市長主席、市長有事故時、由秘書長主席、（第六條）會報事項如有所決定時、無論創設或變更、其主管人員須將事由詳錄會報簿、日遵照辦理、（第七條）會報地點、在本府會議室、（第八條）會報時間有變更時、臨時由本府秘書處發函通知、（第九條）本規則未盡事宜、得隨時修改之、

衛生局將改組
重新劃分課股職責

本市衛生局、原有組織分課股之職權、既有劃分、課事業之權責、至易混淆、舉辦之衛生事業、多付缺如、此種簡署組織、實不足以應付現代社會

舶來農產品專稅局改組完竣
陸文瀾任總局局長
五分局局長亦派出

【中央社】財政廳以前廣州舶來農產品專稅局組織有未盡善之處、特將該局改爲廣東舶來農產品雜項專稅總局、改委主任委員陸文瀾爲總局長、統理全省各屬舶來農產各項稅收、并將廣州、潮梅、五邑、欽廉、瓊崖各分局改爲第一二三四五分局、第一分局長由陸氏兼任、第二分局長委李鳳耀、第三分局長委唐宗賞、第四分局長委鍾炎家、第五分局長委、經於昨（一）日分別發表、

社會局佈告市民出國謀生
務從正當途徑
嚴防歹徒欺騙

【本報專訪】近年來本市人民出外謀生者日見增加、惟對于出國手續、多不明規例、誤信人言、以致被騙出國者、日有所聞、市社會局爲嚴密防範起見、昨（一）日特發佈告、市民出國謀生、宜循正當途徑、奉廣州市政府訓令、以駐新加坡總領事館函、爲外籍人民入境、近來限制極嚴、請曉諭國人、毋作偷渡、以免受損失、嗣後出國謀生者、往往不明規例、誤信人言、或購買假船票、以圖偷渡、或在非正式口岸登陸、此種非正當途徑、非但被當地政府所拒、且徒勞往返、耗費金錢、爲此布告仰本市市民一體知照、嗣後務須覓定保證人、及從正當途徑、方可前赴該地謀生、切勿受人欺騙、再蹈前轍、此布、

廣東無線電局改爲軍用電台

【本報專訪】第四路軍總司令部、以交通部在粵已設有無線電台、而廣東無線電管理局、實無庸多設、日昨特飭所屬廣東無線電管理局改組、爲四路軍總部軍用無線電總台、現查該台業已改組成立、台長仍委簡廷杜、兼修理廠主任云、

訂、市府呈請、從新編該局一二課各股、以符實際需要、并將組織章程辦法另擬、經指令該局知照、

簡訊

□廣東全省緝私總處以潮梅辦事處主任蔡棟材呈請辭職、業經准予所請、并委黃敬之充任、

□民廳長王應榆、爲養成自治人材、現擬設立自治人員養成所、該所組織條例、已在草擬中、

□建廳委李月恒爲督理瓊崖公路專員、瓊崖交通處裁撤、

□鄺松翠昨由港抵省、代表乃翁答謝送行各同志、

□郵政管理局招考郵務佐、定十一日舉行、借教忠中學校爲試場、各應考人須三日至八日携同報名收據、到該局領入場證、

□市內各橫街路居民、時有將洗滌衣服架晒路旁街上、殊于交通及觀瞻有碍、昨警察局分令各分局長飭屬嚴爲查察取締、

□財局查東沙住宅區、各業權人遵章依限建築者尚少數、昨特重申布告、仰該住宅區各業權人從速建築、以符定章、

□廣州市自動電話管理委員會、擬將該會委員制改爲經理制、日間即可實行、

□青年會舉行之馬萬里畫展、開幕已數日、參觀踴躍、會中作品、山水花卉、鳥獸虫魚、無不精妙、而馬氏寫菊、尤爲名貴、數日來定畫者、約有數十人、會期至七日止、

□三日晚、市樂隊演奏節目如下、一、東方進行曲、二、中國軍曲、三、匈牙利幻想曲第二、四、風流寡婦、五、劇曲—默想、六、嘉爾曼、七、進行曲南首、

各地通訊

吉林邊區遭蹂躪 日實行武裝移民
防止義勇軍盤據乾安縣 擬具辦法迫令農民實行

【吉林通信】日人於近一年內、對於吉林邊境之乾安縣、甚爲注意、故積極實行武裝移民、進行開發農村、幷以此舉、可以防止義軍之活躍與盤居也、惟日人雖擬具實施方針、然在進行上困難之點甚多、以致悉遭失敗、按乾安縣草萊初闢、設治甚晚、農業極爲幼稚、自然條件既屬不良、土質更屬不佳、而風旱之災、年年有之、日人亦知該縣農業前途、實堪杞憂、惟其自許殊甚、標立新異、仍以具體振興辦法如左、

改良土質　該縣地勢高燥、土合沙域、生產至低、擬令由移民利用糞肥、灰肥、豆餅粉、各種肥料改良土質、以期增加生產、關於農業技術、以該縣農作仍沿用舊法、以人工牛具耕耘、馬技術、以故生產額低、擬先由移民使用機械、以後農民經濟充裕、再提倡改良技術、利用機械以代人工牛具、藉謀增加生產之原動力、

實行造林　全縣村井計有一百十八井、每井土地三十六方、日人擬以僞縣派員警、飭各井村長、於每年植樹節、率同各井村住民、先在各井村邊界、東西南北、縱橫四方栽植榆楊各樹、樹苗由僞省方撥發、日人稱數年後、不但村木不可勝用、且可減去風沙亢旱、有益農事非淺云、

農村金融　該縣已墾復荒地達二萬頃、多因地主與地戶無力更生、更以地處邊垂、金融周轉不靈、日人爲施惠起見、擬設銀行及農村金融機關、隨時貸與耕款、而期收復民心、

勸業機關　日人擬以縣農會之機構、飭其負責辦理、幷隨時派員下鄉指導調查、最獎勵副業、以該縣地多屬平原、最適牧畜、如養馬、牛、羊等畜類、農民既可在副業上獲利、又可利用糞肥改良土壤、其他如養鷄鴨鵝等、以及製笆、編蓆、製繩、編筐等、均爲副業莫大利益、以此說法、利誘農民、

振興計劃　(一)乾安全縣土地四十七萬二千七百七十餘頃、已放者二十四萬七千餘頃、已墾者七萬零四百餘頃、擬將已放未墾之土地、積極催墾、俾戶口增加、農村自廣、而地方財賦上能增加收入、(二)已放荒地二十四萬餘頃、而已耕者僅七萬頃有奇、揆其原因、一以地質薄弱、以致產量估低、農民終歲勤勞、所入以之繳日僞之苛捐雜稅、尚虞不足、二以領荒地主、有在他縣居住、有散在各省不便經營者、加以三年以來、災禍頻仍、民間經濟窘迫已極、日人對此、毫無實際辦法、僅計劃定期召集地主、到僞縣署開研究之放荒佃開墾方法云、(九月廿四日)

閩省節約會成立
推省府省黨部新運會爲常委 各組職員由各機關團體派充

(福州通訊)省會推行節約運動、經新生活運動會、與省府磋商結果、決即召集各機關團體、成立節約運動實施委員會、按照節約運動實施辦法及步驟切實推行、現該委員會已於昨(廿五)日下午三時、假新生活運動會會議室、開成立大會、出席者省黨部代表曹挺光、民政廳代表陳祖先、建設廳代表徐城維、教育廳代表王書賢、公安局代表毛西峰、憲兵團代表李輝勻、財政廳代表陳爲銚、民衆教育處代表謝大祉、保安處代表張育華、省新運會代表王深、閩侯縣政府代表謝啓祥、縣黨部代表黃際蛟、農村合作委員會代表楊思冰、閩侯縣新運會代表唐崇煊、縣商會代表蔣珊孫、女青年會代表林碧珠、婦女國貨會代表張鍾英、國貨會代表田珍瑩、蕭一健等廿餘人、列席壽家駿、黃天如、主席干深、紀錄措石順、行禮如儀、即由主席報告施行節約運動之意義、及成立會經過後、始行開會、程序如下、甲、報告事項、一、奉國民經濟建設委員會總會新生活運動促進總會節約運動辦事處函一件、附發節約實施辦法、二、准福建省政府函一件、以節約運動、在本省經運分會未成立以前、先由省新運會負責籌辦、三、按節約運動實施辦法、載明實施步驟、應先組織委員會、且因開始運動、已逾規定之時期、所以本會組成、更屬不可緩、案經省新運會籌備就緒、於九月二十五日正式成立、乙、討論事項、一、草擬本委員組織大綱、請審定案、(議決)修正通過、二、請推定本會常務委員案、(議決)推定省黨部、省政府、省新運會三機關、三、本會各組職員、擬由各參加機關團體派充、應如何支配、請公決案、(議決)交常務委員辦理、四、各組辦事細則、是否由設計組起草提會審定、請討論案、(議決)各組辦事細則、由設計組會同各組組長起草、送常務委員評定之、會議畢繼以攝影及茶敘、至五時十分散會、現該會會所、即設在道山路省新運會內云、(九月廿六日)

冀十年建設計劃
事業經費年定廿五萬元 救濟農村俾能安定民生

【北平通訊】冀建設廳長王景儒、日前因患牙疾、請假休養、頃已痊愈、於日昨(廿一)到廳辦公、記者特往訪王、探詢冀境各河伏汛期滿後撤防情形、及本省十年建設計劃編擬內容等、承王氏答復如後、

河防　本省永定大清子牙及南北運河等五河、伏汛業於本月上旬即告期滿、惟因本年各河水勢均較洶湧、故延長汛期半個月、頃已又行滿期、決定於九月二十二日五河同時一律撤防、本省決定舉辦一大規模之盛大慶祝安瀾典禮、同時舉行本年之全省河務會議、預定會期約在十一月上旬間

計劃　宋委員長諭令本省應編造河北省十年建設計劃、余以爲此事頗有必要、余以爲吾國本係農業立國、近年因天災人禍影響、致農村頻於破產、民生凋敝、故欲言解除民間疾苦、第一必先救濟農村、使民可安生、自然疾苦漸除、關於本省十年建設計劃、當於救濟農村一途、力求實現、至於振興水利、整飭河防、完成交通公路網、電話網等、亦爲個中要端、擬定逐年完成階段、依次推進、此項計劃現正由各科就主管事務擬推進標準、然後彙成具體方案、送呈宋氏批核、預計須於旬日後、始能大體完成、

建設　冀省建設事業、頗多待辦之事業、惟因限於經費、致多未籌辦、本人前曾力與財政廳方面洽商、請求每年撥出建設費若干、以便辦理本省建設事業、幸經各方贊助、由省務會議通過、准予每年劃出二十五萬元爲建設事業經費、二十五年度新預算已將此款列入、不過本省財政困難、只有酌量緩急、擇要舉辦云(九月廿三日)

魯走私貨物仍多
分裝載重汽車南下到濟 人造絲白糖等仍屬大宗

【濟南快信】華北走私區域、自沿津浦線擴展至魯後、曾經海關防止路運走私總稽查處、濟南分處數度緝獲、迭起波瀾、毆打海關人員、及鐵路職工、已極交涉之繁瑣、在我方關稅雖無壁壘之可言、而某方走私組織、確有窒碍不能通暢運輸之感、故乃避免鐵路稽查、另闢走私蹊徑、是以近兩月來、鐵路上之漏稅私貨、殆已絕跡、表面似已獲得緝私功效、而實則不然、吾人試一離開鐵路線、到魯西北一帶、沿途留意觀察、即可見許多載重汽車、三五成組、魚貫南來、每一車中、均有某方運私主人、高踞其上、以作開路先鋒、我方雖目擊此況、竟莫可如何、聞其走私途徑、係由天津僱用汽車、分裝南運、經魯西北之樂陵、德平、武城等偏僻縣份、至洛口過黃河、而抵濟南、再陸續分銷本省腹地、或更由此南下、其每輛車租、均在七八十元上下、載運貨物、仍以人造絲、白糖、及捲烟紙爲大宗、希望負關稅及地方之責者、勿忽視之、(九月廿五日)

蘇省府改進棉業
撥欵十萬元作本年度改進之用 財建兩廳會擬徵收改進費辦法

(鎮江通訊)江蘇省政府、以本省棉產、向稱豐富、然以種籽及技術未能澈底改良、影響生產至巨、近因南通棉業改進處征收改進費、各棉商咸以不堪負担、呈請減征、記者以事關本省棉業前途、至爲重大、特向有關方面探詢各情、茲誌如後、蘇省府爲澈底改進棉業起見、除由省府撥款、以作改進棉業用外、並每畝累征改進費若干、以資補助、飭財建兩廳會擬全律征收棉業改進費辦法、現悉建廳將會同擬訂辦法、俟准後即行飭遵、關於南通棉業改進處征收每担改進費二角、棉商請願要求減低一節、財建兩廳尚未接到書面請願文件云、蘇省府以本省棉墾區熟棉田、已達一千三百餘萬畝、既已墾植者有四百餘萬畝、尚未墾植者有六百餘萬畝、前爲積極發展棉業、曾邀請銀行界前往視察、并請儘量投資、現此項問題、尚在商洽中、據農管會副委員長曾濟寬談、現省府鑒於發展棉業爲刻不容緩之事、決定撥款十萬元、以作本年度棉業改進之用、其詳細支配辦法、已飭由改進處編擬中云、(九月廿四日)

黃河尾閭變遷改道
河流共分三股入海 實行東水攻沙計劃

【濟南快信】黃河源出青海、經綏甘陝晉豫冀六省、至魯利津縣入海、豫冀魯三省河防、本省首尾銜接、東水東注、至利津縣境、寧海以下、即稱尾閭、兩岸已無堤防、歷年漫流、變遷改道、故黃河水利委員會委員長孔祥榕與山東省政府主席韓復榘、於日前會勘尾閭之後、僉主濬浚尾閭河道、以期全河宣洩通暢、及兩岸築堤、實行東水攻沙計劃、刻均在積極籌備中、惟本年秋汛、黃河曾有兩次暴漲、其最後一次大水、流量竟達一萬七千七百秒立方公尺、爲歷年未有之洪水、而河流入海情形如何、當經電該會駐守海口亂剎子監工員胡德基方幹忱詳細查勘、隨時據報、茲據黃利會督防處接到胡方兩監工員由羊角溝寄濟南發來代電報稱、本月十四日同利津縣薛縣長由亂荊子第一場沿合龍處下駛、查由該處前行東南之河道、現已不通水流、由合龍處所流之二股河道、直注東北之左莊、合成一股、大河由該莊以上、即分四股、至入海處、合爲三股、水大即成汪洋、此三股一名神仙溝、一名陡崖頭、一名寬溝子、寬溝子係新改河道之入海處、約近四十餘里、薛縣長因公由陡崖頭至羊角溝、于篠日就陸回縣、職等仍返陡崖頭沿各股河道作詳細查勘、俟查勘完竣後、當具草圖呈報云、(九月念五日)

地方簡報

台山

·警察機關將改制·　台山通訊、查裁撤各公安分局、及各區鄉鎮公所設置警察、[illegible]

▲新運會定期成立　台山縣府爲推進新生活運動起見、昨廿八日下午二時、召集各機關團體代表會議、討論進行事宜、決案如次、(一)關于本會幹事人數如何組織案、[illegible]局、財政局、[illegible]記者公會、縣[illegible]處派定一人、三十日前派出、[illegible]會應何時成立、議決、本年十月二[illegible]時成立、[illegible]一次幹事會議于本會、必須[illegible]籌措、請公[illegible]由第一次幹事[illegible]行討論、[illegible]立時所需經費、[illegible]府借撥支用、

▲中學新校舍落成　[illegible]

▲籌議修長途電話　[illegible]

潮陽

十月二日下午二時、召集各區長在縣府會議室開會、討論安籌辦法云

·籌建新縣府·　潮陽縣政府年久失修、殘破不堪、去年前縣長發起籌建、幷成立籌建委員會、預算建築費一萬五千元、[illegible]

紫金

·秋降大雪先兆豐年·　紫金縣屬、與五華交界之水墩地方、山峯高聳、氣候嚴寒、每年屆秋分已如寒冬、[illegible]

南海

·石灣舉行消防演習·　[illegible]

▲禪市發生火警三宗　[illegible]有放烟花喜炮爲戲、極爲熱鬧、因此惹起火警三宗、茲探錄如下、[illegible]

惠陽

·查禁鄉民私賭·　惠陽第九區公所、以屬內鄉民、紛干惡習、或時中賭博、觸犯刑章、特于三十日公示勸導、鄉民、務須徹底戒賭、如鄉鎮里長、如發覺有不肖之徒、在家聚賭、立即來區報告、不得延誤、以絕賭禍云、

河源

·請款救濟蝗災·　河源四區竹山等八鄉、最近因蝗虫爲患、該鄉之田土禾秧、被其所蝕、以致耕種無法可施、遍地成爲荒田、秋收絕望、影響該鄉民食實大、該鄉鄉長陳德、因此特廿八日呈請縣府、略謂該鄉蝗虫旱魃、叠至爲災、農民失業、民食堪虞、懇即迅予撥款救濟、以恤災黎、而維治安云、

東江

·沿河鄉民疏濬河道·　惠屬東江河道、自河源以上、水極淺涸、由老隆至龍川一帶、水度更淺、沿途十餘里、祗得深度尺餘、可見河底、雖最淺水電輪、既不能行駛、民船來往、亦極艱難、惟該處墟場運貨、端賴水道、若航行遲緩、不無影響、現該屬民船、爲使航行快捷起見、經一致集議、紐請沿河鄉村鄉民或張民、每日將河床浮沙扒開一部份、分插標誌、以便航船通過、至其扒沙工金、則在貨物之內、酌加零五水脚、以爲彌補、現此項工作、已定一日先行在龍川柴領河面開工、屆時如電輪可通過時、則延長航線云、

包皮界說

包皮過長界說，乃龜頭被包之謂，包皮內汚垢積留，身體時失淸潔，而特殊穢臭，痕痒尤令人大感痛苦也。此外引起手淫，遺精早洩，而致神經衰弱，發育不完，甚而至於絕嗣，偶或包皮發炎，潰爛而成壞疽，他如不正當行爲，或浴具不潔，甚易傳染性病．本醫務處大醫師余志強，成績最昭著，手術最安全，久已名聞中外，剪包皮收港幣十元．爲社會人類謀幸福．以便諸君重履健美途徑而登壽境也

香港醫務分所醫師余志強上海街六百十四號

介紹 腸胃病專門醫師潘拙菴

鄙人患胃病數年頻覺胸膈翳滯噯氣吞酸大便或結或瀉腹中雷鳴不思飲食多服良藥未能痊癒後聞潘拙庵醫師專醫腸胃病經驗最多特往求診詎潘醫師出國考察又纏綿數月頃聞回國急往求醫不出十日其病全消潘醫師誠不愧爲良醫也

惠愛路誠發李光啓

請認識 治癆理咳之養陰丸
請認識 轉弱爲强之養陰丸
請認識 功用廣大之養陰丸
請認識 中外歡迎之養陰丸

廣州市欒欄街位元堂宣傳部

亡國狗？

國際

對佛郎貶值議案 法參衆院爭執劇烈
參議院對該案大加脩正以後 衆院復以多數通過保留原文

【中央社巴黎卅日哈瓦斯電】貨幣法案經參議院修改條文、加以通過後、依法應退回衆議院、作二讀討論、因此衆議院于今晚十一點四十五分、復行開會、由議長赫里歐主席、政府閣員出席者、有財長奧利沃爾、國防部長達拉第、國民經濟部長史比那斯、農業部長莫奈、及其他閣員四人、總理勃魯姆、因事不出席、當由衆議院財政委員會報告員施米德、報告參議院所删改之條文、謂經衆議院財政委員會審查結果、認爲衆議院應保持有利于公務人員及勞工之各條款、因此參議院投票通過之第十三條，繼應由衆議院加以删改、而仍保留衆議院所通過之原來條文云、當施氏提出報告時、極端左派議員、大爲鼓掌、

【中央社巴黎一日路透電】法參衆兩議院對於貶値議案、已發生衝突、因參議院對該案曾大加修正、今晨衆議院再度以三五一票對二一七票通過該案全文、故衝突益趨尖銳化、政府大約將與以參議院之通過此項議案、爲信任政府之條件、同時外間盛傳展期赴日內瓦之法總理勃魯姆、或將解散國會、以對付參議院之執拗態度、

授權禁抬物價 參院不予贊同

【中央社巴黎卅日哈瓦斯電】參議院終日討論貨幣法案、經劇烈之辯論後、至今晚九時四十分、乃舉行表決、計以一百四十一票、對一百廿五票之多數、通過全案、但衆議院所通過原案中、授予政府全權、以禁止物價抬高之一節、則加以删除、而另令以節規定、凡抬高物價而無正常理由者、政府方有權禁止之、又在全案表決之前、曾就原案逐條提付表決、當原案第一條即規定廢止一九二八年六月廿六日貨幣法之一條付表決時、僅以一百卅七票、對一百廿七票之多數、獲得通過、換言之、政府僅得十票之多數而已、本日午後議院舉行辯論時、中央派及右派各參議員、紛紛發言攻擊政府、謂人民陣線政府執政以來、太阿倒持、威權掃地、甚且縱容工人、因要求加薪不遂、而盤據廠屋、似此則佛郎貶値、實爲政府治理不善之應有結果云、

財長分別聲辯 貨幣貶値意義

當由財長澳利沃爾、分別加以辯駁、謂貨幣貶値、乃係一般國際經濟形勢所造成之結局、六載以來、世界各國、均因不景氣之故、而紛紛減低幣値、獨吾法國以前歷屆政府、始終墨守通貨緊縮政策、而不知變通、馴至其他各國、均相繼脫離幣制本位之束縛、而逐漸恢復繁榮、惟吾法國、則猶因處金絲籠中、莫由自拔、則烏乎可、抑法國存金、在一九三五年初頭、尙有九百萬萬佛郎、嗣後驟減至五百四十萬萬佛郎、斷不能再任其外流、至於以爲佛郎貶値後、物價必因之而飛漲、則亦屬過慮、蓋貨幣貶値、與通貨膨脹、實有不同、通貨膨脹、勢必抬高物價、而貨幣貶値、則斷不至使國內貿易受其影響也云、至是前財長凱洛復起言、余在原則上並不反對佛郎貶値、然貶値之揹失、與令各階級之人民、共同負担之、若使人民中某一階級、獨感受貶値之慮、而令中產階級、暨倚利息爲生者、負担佛郎貶値之全部揹失、則斷乎不可、抑一般以爲購買力增加、即可解決經濟恐慌、此亦不免于錯誤、蓋法國本爲農業國、今所受痛苦、乃由工業生產過剩、而非由於購買力不足也、

反對黨之批評 總理加以答覆

後由總理勃魯姆發表演說、答覆反對黨、對於政府社會政策之種種批評、謂余深信余之任務、在謀普遍之協和綏靖、余自信必能達此目的、但不能用互相報復之法以求之、蓋互相報復之結果、勢必釀成眞正之社會戰爭也、當國會於本年八月間宣告休會時、全國罷工風潮、幾已絕跡、至九月間而復起、然今又復歸平順、至於政府之貨幣政策、能否有所成就、當全視雇主與雇工之能否相互信賴、卽使偶有勞工糾紛、亦不應故意張大其詞、以作互相敵對之宣傳、吾人今後、仍當盡吾人之責任、用懇勸及調解之法、以弭平一切工潮云、最後勃魯姆復聲明、參議院將衆議院通過原案中、關於禁止抬高物價之一節、加以修正、政府殊不能負其責任、蓋頃間余請求諸君、設法使政府得以避免未來之社會衝突、今諸君乃必欲引起參衆兩院之衝突、則非余所願也云、然會後參議院仍照財政委員會之修正、通過貨幣法案、而將授權政府禁止物價高漲之一節、加以删改、參議院茲定明日上午九時三十分再行開會、

衆議院副議長 主張打擊鉅富

【中央社巴黎卅日哈瓦斯電】衆議院副議長共黨團秘書社編祿、頃發表宣言、謂共產黨始終以規定佛郎貶値、有損於勞工生活、以其益將因此而減低故也、吾人主張、必須打擊鉅富者、不僅爲欲使富者出資、且亦所以效法英國之先例也、惟一切問題、最重要者、無過於公共秩序之保持、此則必賴政府毅力、防備不逞之徒而後可云、此外杜氏幷致書總理勃魯姆、述及業經政府解散之法西斯團體、謂西班牙事變發生後、此種非法團體、又復蠢蠢思動、應請政府用各種合法手段、加以嚴厲制止、茲値國會通過貨幣法案召開臨時會議、政府幷應乘機提出必要之法案、以維持公共秩序、而杜亂源云、

德國準備參加國際貨幣會議

【中央社柏林卅日路透電】德政府某要人、今日發表談話、贊成召開國際貨幣會議、並謂國際貨物交換制度、如果恢復、則希特勒之四年計劃、卽將立時拋棄云、該發言人又稱、德國必須擁有生產原料之殖民地、德國以爲對於金本位、頗自靜默之了解、惟不幸已先爲英美所破壞、而現在又有法荷及瑞士三國步其後塵、目下之形勢、殊不合道德、各大國如何集會議、討論貨幣之穩定、海外匯兌及貿易上之管理、發展大規模之國際票據交換所、及恢復自中信用諒解等問題、德國亦準備參加之、德國之外國債務、如能減少或消減、則德國亦已有意放棄其貨幣之管理云、

沙赫切實聲明 德幣不欲貶値

【中央社柏林卅日路透電】德意志銀行總裁沙赫、特今日在該行中央委員會中發表演說、謂德國將不實行貶値、因對于已經混亂之國際貨幣形勢、不欲再以其他不穩定之原貨、什入其中、沙氏續曰、吾人深知、現時之形勢、須德國作重大犧牲、但不欲壓迫德政府、採取一種違反國人利益之步驟、在另一方面、德國對於任何有益之國際談判、時常準備參加、目下幸賴吾國對外幣之管理、當能維持一種穩固之經濟根據、此種情形、對於生產者及消費者雙方、均有莫大之益處、一切有關海外滙兌管理之不便利處、亦皆可克服云、

意証券交易所 繼續停止營業

【中央社羅馬卅日哈瓦斯電】義國各證券交易所、原定停業至本月卅日爲止、茲經決定繼續停業、至政府頒佈新命令爲止、當局現正起草各項適宜措置、謀使義國經濟與法國佛郎、及其他各國貨幣貶値後之局勢相適應、此種措置、非俟佛郎貶値法案最後通過時、不至公佈、星期一夜間、墨索里尼、財長里也爾、及外匯局長次官等、[illegible]會議、[illegible]、貨幣政策之決定、似尙有所待也、

【日不加勒斯多電】羅馬尼亞國商人、深恐法郎貶値後、對于羅馬尼亞之對外貿易、將引起不良之影響、尤以出口貨商爲甚、數星期來、法國瑞士及荷蘭之貨幣貶値、已使羅馬尼亞商人損失達一萬五千萬羅馬尼亞幣云、

蘇聯國際貿易概況

【莫斯科塔斯社通信】蘇聯人民國際貿易委員會主席歐森果爾芝、最近在該委員會席上發表演說、謂關于輸入貿易、吾人雖有貨幣地位之改良、但仍須繼續執行以往之嚴峻政策、近年來之經驗、巳證明對於輸入品之嚴峻政策、實爲發見及發展蘇聯國內產業資源之最好手段、並爲取得對外獨立之絕妙方法、在第一「五年計劃」進行之際、吾人嘗有鉅量之輸入、每年達十倍廬布之巨額、在推進第二「五年計劃之時「蘇聯輸入」、使已限於極微小之數字矣、在準備第三「五年計劃」之日前、吾人已談到此項計劃實施時、完全拋棄輸入品之可能矣、蓋該計劃又將使蘇聯全部經濟、有更進一步之重大發展也、但此種政策、顯將不排斥技術發明之輸入、以及基于長期財政信用制之國外購買、歐森果爾芝論到對外貿易交涉、轉至蘇聯直接辦理之成功時、曾指明在一九三五年、蘇聯各辦理出口之組織、直接售於國外購買者之輸出品、佔全部輸出品百分之二三、而在本年之第一季、卽躍至輸出總額百分之五七矣、在一九三六年頭四個月之中、外國商界曾有四六九位代表到達蘇聯、以與出口商相協議、並且在此般訪問之中、有三三八次皆有生易辦理成功的結果、在一九三五年正月與一九三六年七月之間、駐外國之出口貿易經營人員、已由一二三三人減至三九〇人、在以往全部時期中、提付貨値之貨幣問題、頗佔蘇聯對外貿易中之重要地位、辦理極其費事、據歐氏所言、現在之情形則巳改變、現在已有通融支配之更大的可能、溢而亦有利導國際貿易政策于協助蘇聯和平政策之推進之一途的可能矣、蘇聯所結訂之若干商約、不但足以鞏固蘇聯在某某貨市的地位、亦且足以促進其與相關國家之政治的友誼關係、

匈牙利 禁止共黨活動

【海通社一日布達佩斯電】匈牙利政府於星期二日宣佈禁止集會、一般人深信政府將進一步而禁止共黨活動、幷取締近數星期內、所發生之騷動及罷工等、匈牙利之最大學生聯合會、將擧行反赤示威大會巡行、已得當局批准、

西反政府軍 總司令抵託勒杜
自稱革命軍政府最高領袖

官軍出奇反攻已稍獲勝利

【中央社託勒杜一日路透電】西班牙反政府軍總司令弗書哥、接該軍勝利之消息後、卽忽遽來此、据其語人曰、解阿爾加柴之團、爲余一生中大志顧、今則戰事巳勝矣、弗氏抵此時、大受羣衆歡迎、當其驅車入城之際、衆皆跪於道上、旋在殘破之古堡前下車、堡中婦孺爭出吻其手、弗氏入堡時之景狀、至堪動人、堡中已成一木石螺旋形鐵之巨堆、弗氏愼步前行、蓋防觸及散播四處猶未炸裂之手溜彈也、既而入託勒杜之黑洞、卽堡中之地窖中、漆黑幾不能見物、仍有傷者約百人、臥於穢蓆、朽物之惡氣、令人殊難忍受、弗氏旋往賀園中產兒之二婦、於是乃抱一男孩步登地面、立于陽光之中、此爲是兒落地後次得見光明、將軍擧兒示衆大呼曰、此乃西班牙經慘烈血戰後得救之象徵也、

【中央社託勒杜一日路透電】反政府軍總司令弗書哥將軍、今日在蒲爾哥斯正式宣布爲革命軍政府最高領袖、

【中央社馬德里卅日哈瓦斯電】政府軍頃在東北部呼埃斯加省獲得勝利、已佔領附近之拉貢山、當俘獲反政府軍四百十二名、奪獲炮二尊、機關槍數枝、及軍火無算、政府軍佔領拉貢山後、已控制呼埃斯加全省、

【中央社馬德里一日路透電】據今日公報、宣稱、官軍出奇反攻、已返至距其勒拉北不足三哩之處、

【中央社西班牙託勒杜卅日哈瓦斯電】反政府軍佔領本城後、業循此間、前往馬德里之公路、向京城推進、

【中央社直布羅陀一日路透電】英戰艦巴號之水兵兩名失踪數日、聞已划一小舟往阿爾奇西勒斯、加入西班牙叛軍矣、

英當局允與 阿拉伯人言和
倫敦商定條件

【海通社一日耶路撒冷電】據可靠消息、英政府經已接受阿拉伯領袖之相解辦法、[illegible]電與阿拉伯[illegible]、表示此意、[illegible]最高委員會接電後、[illegible]致電與赫查茲、[illegible]昭告阿拉伯人民、五着、卽停止罷工、開解決條件、已在倫敦商定、條件內容、對於阿拉伯人有利云、

【中央社維路撒冷日路透電】今日發覺用地雷轟擊英兵一縱隊佈置塵亞密號之陰謀、[illegible]見道中有半掏之窟、乃下車、使之不得前進、始得安達目的地、[illegible]填平、据英當局發表文告、自巴力斯坦發生騷亂至今、共死英軍官兩員、兵十八人、傷軍官十六員、兵八十七人、尙有十八人遭意外事故受傷、

奧政府 勸民集資購機

【海通社一日維也納電】國防部長齊納上將、以無線電廣播演說、勸人民集資購飛機、以增厚國防力量、

國聯召回 但澤行政專員

【海通社一日日內瓦電】國聯會于星期三日擧行秘密會議、英代表艾登提議、召回但澤自由市行政專員萊斯特、改委之爲國聯會副秘書長、經衆通過、一俟繼任人選決定、便卽實行、

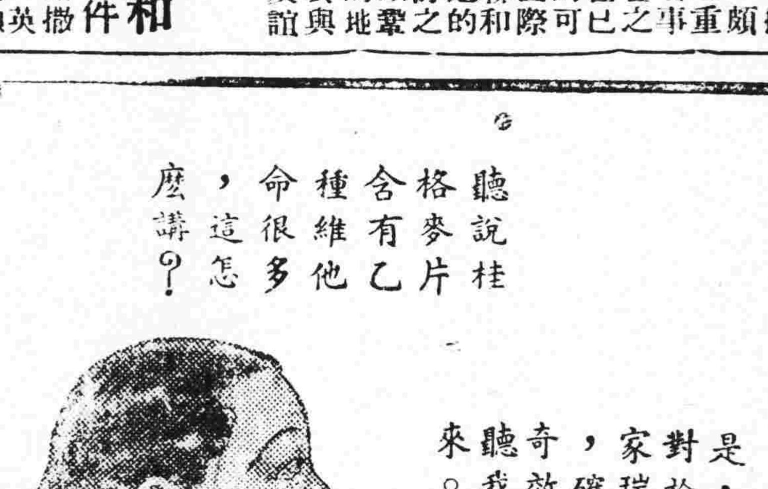

爲人母者須知桂格麥片乃世界食品專家爲達安尼一胎五女選用之麥穀

造物之於達安尼一胎五女。可謂博施育兒之模範方法。蓋受英皇監護之五幼姊妹。在未達周歲之前。卽經用桂格麥片以爲餵育之需。君於子女誠宜知所取法。而日以桂格麥片餵之。桂格麥片，富含乙種維他命。據醫生云，足以抗禦大便秘結，食慾不振，神經不寧。且又富含炭水化物，鐵質鹽，蛋白質及一切補質，以供强骨健肌固齒之發育。又能營養血液。補充因讀書遊戲而消耗之精力。以促進完善之發育。請每日以桂格麥片予子女食之。並予閤府長幼食之。

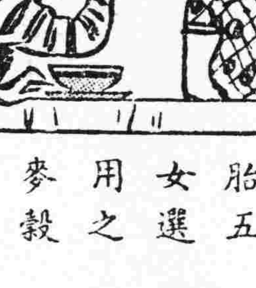

(3) 桂格麥片

予君生機 佑君健適

QUAKER OATS

[illegible]

天良堂參茸莊

中英政府註冊　天良老牌　嚴究冒效　HEART BRAND　天良

新秋已屆調養適時本號歷蒙各埠各界之垂顧各種參茸無不選正以應各界需求實事求是具有相當歷史

新上市壯嫩關東鹿茸分份茸咀片貨靚益食特價從廉

(經理北大首創：當歸精)

廣州市槳欄路　電話一零六二九

天良堂老參茸莊啓

商務印書館 特價圖書 一百五十種

七折特價書（摘錄）

重編日用百科全書……黃紹緒 江鐵主編　三冊定價九元
國學基本叢書簡編……一百二十冊定價三十元
國學小叢書五組（書名定價詳見目錄）
中國哲學史（大學叢書）……馮友蘭著　平裝二冊定價[illegible]
近代思想導論（漢譯世界名著）……Joad著 蕭贛譯　定價一元三角
社會學原理（大學叢書）……孫本文著　平裝二冊定價[illegible]
中華民國統計提要……定價十八元
統計學大綱（大學叢書）……金國寶著　平裝二冊定價[illegible]
英文中國年鑑（創刊號）……桂中樞主編　定價三十元
內政年鑑……四冊定價十六元
政治學概論（大學叢書）……[illegible]
中國經濟年鑑……[illegible]
財政年鑑……[illegible]
法律大辭書（附補編）……[illegible]
實用法律叢書……[illegible]
中華民國憲法史……[illegible]
比較憲法……王世杰著　[illegible]
民衆基本叢書第一集……[illegible]
王雲五小辭典……王雲五著　[illegible]
王雲五小字彙……王雲五著　[illegible]
實用英漢模範字典……[illegible]
實用英漢字典……[illegible]
日本現代語辭典……葛祖蘭編譯　[illegible]
少年自然科學叢書……[illegible]
生命之科學……H. G. Wells等著　[illegible]
化學戰爭通論（國立編譯館出版）……曾昭掄譯　定價四元
工學小叢書六組（書名定價詳見目錄）
白話文學史（上卷）……胡適著　定價一元二角
英漢對照名家小說選第一集第二集……伍光建選譯　各二十冊定價[illegible]
歐美名劇選（十二種）……方樂天選註　十二冊定價七元五角

期限	[illegible]
種數	精選一百五十種
折扣	[illegible]
郵費	[illegible]
目錄	承索即贈
附則	特價書以現款交易爲限

八折特價書（十六種）

中國近代史（大學叢書）……陳恭祿著　平裝二冊定價三元七角
新製中國地圖……陳鐸編　定價一元七角六分
中學適用最新世界地圖集……譚廉編　定價一元七角六分
萬有文庫第一集……王雲五主編　[illegible]
胡適論學近著第一集……胡適著　[illegible]
幼童文庫第一集……徐應昶主編　二百冊定價[illegible]
小學生文庫第一集……王雲五 徐應昶主編　[illegible]
小學生分年補充讀本……[illegible]
新生活掛圖……[illegible]
生理解剖圖（附說明書一冊）……衞生署編　十幅定價五元
參加倫敦中國藝術國際展覽會出品圖說　（一）銅器（二）瓷器（三）書畫（四）其他　[illegible]
文學研究會創作叢書（十種）……定價七元
文學研究會世界文學名著叢書（十種）……定價七元
山東通志……五冊定價十三元
湖北通志……三冊定價十元
畿輔通志……八冊定價二十二元
湖南通志……五冊定價十三元
廣東通志……五冊定價十三元
中國分省圖……劉季辰 李慶長合編　定價一元二角

國立中央研究院歷史語言研究所編

明清史料

續出　乙編　十冊一函　華裝四開本　連史紙印

定價九元　特價六元五角　郵費一角號費五角

特價本月底截止

（本書編刊會）陳寅恪　傅斯年　徐中舒　李光濤

中央研究院歷史語言研究所編刊其所藏明清內閣大庫殘餘檔案，題曰「明清史料」，前已印成十冊，爲學術界所重視。茲又輯成乙編十冊，其編制一仍舊例。惟甲編各件所標題目僅在各件原名上加銜名人名，凡於內容方面概不涉及，以免冗繁；茲以編刊經驗所得，各件皆撮擧其原題奏塘報人名銜以示事有本原，或撮其旨要一語以便稽檢，於標題意旨視前益見明晰。此十冊中共收六百餘件，均爲值得流通於世之直接史料。

商務印書館

市行昨開始辦理小放款

凡請求放款者須先填具申請單

由銀行派員調查明確始行過付

廣州市立銀行舉辦工商業信用小放款、及往來存款小額信用透支、昨一日已開始辦理、凡欲請求放款者、須依章先往領取申請單、詳細填妥、繳回該行編號審查、及派員前往調查明確、即行通知約定日期面訂正式借據合約、將貸款過付、如有不實不盡等情、概不接洽、茲將該項申請單內容列下、

申請單表

（廣州市立銀行往來存款小額信用透支申請單）（申請人）商號及經理人、何種營業、地址、電話、組織性質、每月營業狀況、其他、有無物品保證、（透支）數目、用途、（承還保證人）商號及經理人、何種營業、地址、電話、與申請人之關係、（此欄須填寫二次、因保證人二人之故）、一廣州市立銀行工商業借用小額貸款申請單（借款人）商號及經理人、何種營業、地址、電話、組織性質、每月營業狀況、其他、（借款）數目、用途、償還辦法、分□期還清、以每□月為一期、每期還□元正、準每□個月□日前還清、（承還保證人）商號及經理人、何種營業、地址、電話、與借款人之關係、及介紹人姓名地址等項、

借據內容

借據□字第□號、立借據人□□、今借到廣州市立銀行法幣□□圓、訂明利息□釐計算、以□月為期、自本日起、至民國□年□月□日止、分□期還清、以每一個月為一期、每期于每月□日前應交還法幣□元正、決不有誤、如有延遲短少、或借款人有意外情事、不為清還時、不必先訴借款人、概歸承還保証人負完全代償責任、倘廣州市立銀行、于必要時、有權隨時令借款人或承還保證人、即行償還欠款全部、絕無異議、立此為據、此致廣州市立銀行台執、（條例一）倘本借款因延欠不還、或發生其他轇輵情事、以致向法庭涉訟時、則廣州市立銀行之一切訟費、律師公費等項、均歸借款人及承還保證人連帶負擔完全賠償之責、（條例二）如保人非一人時、則保人間之責任、保屬連帶責任、任憑廣州市立銀行向承還保証人全體追償、或擇承還保証人中之一人追償本息全部、廣州市立銀行均有自由選擇之權、（條例三）、如借款人到期不付、每次延誤、須出手續費五角、及過期之利息、（按月一分二厘計算）如屆第二次付款日、仍不繳付、本行當通知承還保證人、向其追索、于必要時、更得認為借款全數、到期採用相當手續、如數收同、本行因此損失之一切費用、由借款人償還、並由承還保證人抄保、另由調查員蓋章證明、及立借據人、承還保證人、介紹人簽字蓋章、附具詳細住址、

本期學警實習交通勤務

警察教練所以本期學警、將屆訓練期滿、為使各學警實習訓練站崗出勤、及交通勤務起見、昨（一）日特派教官率領各隊學警、赴本市各分局段內實習值勤站崗、及在交通站位、實習指導來往車輛交通工作、實習情形、成績甚佳云、

麻雀牌不准弛禁

【中央社】禁賭委員會、近據廣州市酒樓茶室同業公會、迭次呈請弛禁麻雀牌、以維商業、該會據呈、昨特提出第六次會議討論、僉以該會所請不特不足以繁榮國民經濟、且屬飲鴆止渴之謀、當即議決礙難照准、日間即行批示遵照、

粵海員會籌委就職

【中央社】中華海員工業聯合會廣東支會全體籌備委員、於昨下午二時假座省黨部禮堂舉行宣誓就職典禮、計到綏靖公署代表鐘大心、社會局代表劉帆聲、省黨部代表瞿綏如、市黨部代表黃鳴雲、民政廳代表朱念慈、暨各機關團體代表及會員等二百餘人、由省黨部書記長譚少岑代表總會監督、並致訓詞、繼由各來賓演說、至三時禮成散會

省府派員檢查公務員制服

【本報專訪】省府所屬機關公務人員、定十月一日起一律須穿制服、佩帶證章、並定雙十節以前派員分往各機關實行檢查、又查市府會于上月三十日召開討論制服會議、惟以時間迫促、籌備不及、致未能一致、現市府一面招商趕速承辦、一面分令所屬機關、調查職員人數、以便按照人數定製云

本段戶口警察須熟記

廣東省會警察局、以各分局警士、對于段內戶口、能注意查察、記憶清楚者固多、而漫不經意熟視無睹者、亦屬不少、亟應認真訓練、以期熟習、茲限本年十月底止、所有各分局段警、應將所轄戶口熟記清楚、每月如有遷動、并飭主辦員從速整理更正、務令警士所持戶籍手冊、與分局底本相符、自十一月起、如查有段警不熟戶籍、定即

從嚴處分、昨已令各分局遵照、認真督飭辦理、

沙河歹徒聚賭拘獲四十餘人

全省自九月一日禁賭後、當局飭令憲警嚴厲執行、昨（二）日下午三時、憲兵司令部據報沙河十九路軍墳場一帶、有歹徒私開賭博、聚集百數十人圍賭、異常猖獗、李司令江據報、隨飭派駐紮東山寺貝底憲兵一連、前往圍捕、當場拘獲賭徒四十三人、押返憲兵司令部嚴辦、查賭徒中有數名係軍隊伙伕及勤務兵、由司令部嚴辦、其餘各犯轉解省會警察局依章處置云

市國貨會議決擴充徵銷場攤位

市提倡國貨委員會前（卅）日召開委員會議、決議擴充國貨徵銷場攤位、計劃在國貨陳列館後座空地、增建新式洋樓、劃分陳列部及販物部、詳細計劃、日間可擬具招商承建、又國貨徵銷場、現僅有攤位三十六個、連日各國貨廠商紛紛前往掛號租賃、大有增多粥少之概、該會決一二日後審查各商號出品、有無同類品物者、舉行抽籤云、

花鞋山麓火警續誌

難民露宿山麓情形殊慘

未波及屋宇暫作收容所

卅日下午五時許、河南新港路花鞋山腳發生大火、焚去茅寮百餘間、火情已誌昨報、續查此次起火者、係為山腳第廿六號羅春任宅、翌（一）晨分局即傳羅春到案詢問、而被焚之百餘間災民、共約二百餘名、均流離失所、無家可歸、露宿山麓、廠狀殊慘、番禺第三區公所、瑤頭分局、基立村鄉公所、方便醫院等、特設處招待、散給禦寒棉衣等物、同時駐防瑤頭之第三中隊警衛常備隊、派出隊兵在火場四週防守、而未波及之屋宇、則暫作臨時收容所、被焚各戶、統計有一、二、三巷及正街等一百二十餘間、均成焦土、昨（一日）各災民均搭臨時棚架、以資棲身、至上午十時、方便醫院派員將煮熟白飯及梅菜豬肉魚等、分數担挑往該處賑濟、所有災民百餘人均到場、共分十二席、每席十人、同時并携備樂油等物數十分發各難民、又有受重傷之小童年約十二歲劉林、經送往方便醫院由醫生黃伯蓀主理、業已渡過危險時期云、

河南花鞋山麓火後頹垣

警局限期拆卸風兜涼棚

省會警察局布告云、為布告事、照得時屆秋令、風高物燥、火患堪虞、凡本市內風兜涼棚及一切容易引火之物、均應拆除、以免危險、歷經辦理有案、茲為維持公安秩序起見、亟應照案執行、所有市民搭蓋風兜涼棚等物、統限國歷十月二十日以前、一律自行拆去、如逾期未拆、定即飭警嚴行干涉、除分令外、合行布告、仰市民人等一體遵照、毋違、切切此布、

各衛生區九月份傳染病

本市衛生局昨公佈各衛生區九月份傳染病宗數、計第一區傷寒症十宗、白喉症一宗、第二區傷寒症十一宗、赤痢症一宗、白喉症一宗、第三區傷寒症四宗、白喉症一宗、第四區傷寒症二宗、第五區傷寒症二宗、白喉症一宗、第六區傷寒症二宗云、

省公安局改警察局

由昨日起實行

省會公安局長李潔之、遵照行政院通令、將省會公安局改為警察局、已呈奉省府核准、從十月一號起改定名稱、內部組織、亦有變更、市區內各分局、亦一律改為廣東省會警察局某某分局、所有各分局區額鈐記印章箋紙等、亦一律更換、嗣後所有往來公文、亦須改稱為警察局、已分別通行知照云、

經濟情報

海味市滯銷價跌

汕尾海味昨到一百六十餘件

買客辦貨裹足不前市氣滯弱

【本報專訪】各江海味來源轉多、秋節過後、水客辦家甚少出市辦貨、市勢頓呈滯弱之象、本市拆家進貨亦無多、市價漸趨淡跌、查昨日海味行新到汕尾海產貨共一百六十餘件、買客對於舊貨更裹足不前、市勢愈形柔弱、仍有繼續低降之趨勢、上草菇市疏穩、中步貨市穩定、白果貨疏價漲、湘蓮市淡跌云、昨日海味行沽出各種海味市價、探錄如下、後海濕蠔豉每担七十二兩、細隻貨五十五兩至五十六兩、固戍蝦米一十二兩零二、沙井蝦米九十兩、次碎貨八十一兩、排魷一百二十五元、一辦魷魚一百一十五元、大尾翅一百四十二元、梧州蜜棗六十六元、西木耳一百三十五元、烏石紅瓜子三十六元、竹笙二千四百元、龍門菇頭二百二十元、三行菇一百四十元、北香信二百一十元、薄冬菇三百元、招山墨魚七十六元、拖魷一百一十五元、新黑棗一十八元五毫、徽州棗五十三元、北杏四十七元、筍片七十六元、川耳一百六十元、勾蝦一百五元、十五元、文筍五十二元、杏脯五十八元、西白果一十五元八毫至一十六元五毫、海蜇二十二元五毫、拖沙魷魚一百一十五元、雀嘜洋米三十四元、

絲價淡跌

普通絲低降十元

【本報專訪】近日生絲市道、因外銷市弱、洋商既少出市辦貨、華商辦家進胃亦疲弱、各種生絲均少成盆、昨日市況尤為冷靜、特等優等絲價淡後回定、普通絲價隨市低降十元有奇、又據昨日橫濱電訊、日絲現貨市穩、期貨市好四元、計日絲現貨每担沽七百五十五元日金、六個月期貨沽七百三十元、日金、又同日紐約來電、紐約期現貨絲價每磅均沽好三兩仙、十二月生絲期貨每磅賣價一元六毫六（美金）明年三月期貨一元六三、五月期貨一元六毫二、查昨日本市生絲價、探錄如下、特等舊式十三十五絲每担五百七十元（港幣）優等舊式十三十五絲五百五十五元、普通新式十四十六絲五百二十元、普通新式廿廿二絲四百七十五元、一號新式長條水結一百四十五元、

棉花價漲

某方大量收買

【中央社】天津卅日電、津市棉花近因某方收買、頗多、致市場貨物缺乏、價格高漲、現每包達四十餘元、較客歲價約增三分之一、

港紙滙市繼續上升

金價穩定債券市疲慢

【本報專訪】昨日午市港紙滙水價繼續上升、晚市港紙再漲至加九百六十四元餘、而買客仍然看好、桂鈔市氣旺盛、上海紙水亦扳高數元、金價穩定、市氣無大升降、自治公債淡跌二元、其他各種債券市勢疲慢云、今日早市港紙衆盆每千加五百六十三元九、港匯單加五百六十二元九、港紙門市入加五六三、出加五六六元、昨晚收盆市期西五六四八、上海紙每千加四百九十九元、上海電單每千加一零四一二五、西貢紙每千加一千四百九十八元、坡紙加一千九百四十一元、花旗紙加四千零六十元、呂宋紙加一千五百三十元、荷蘭紙加一千七百八十七元、暹紙加一千三百零三、金磅紙一六零四、司令票一六零四、新廣西紙入七八、出六八七、舊十元中紙入七二五、出七三、舊省立紙每千入值一百四十元、出一百四十六元、

金價

足金葉入門一百五十五、出一百五十三換、八九大金每枚值一百六十九元七、二一金每枚四十一元五毫、五、四四金八十四元、

銀價

中央光圓每千加四百七十八元、港單毫加五百一十五元、銅元每千枚值五元零三、

債券

粵路公債每百入值五十元、出五十一元、南京善後公債入一百四十元、出一百四十二元、自治公債入十五元、出十六元、國防公債大票入二十九元、出三十元、一次公債入三十八元五、出四十元、金融公債入三十四元、出三十五元五、二次軍需庫券入二十七元五、出二十九元五、

股票

當陽鐵路每股入值三毫、出五毫、自來水股票入一元二、出一元五毫、南洋烟股票入六元、出六元五毫、電燈附股每百入一十八元、出二十元、

天氣報告

【中央社】廣州市氣象台昨日天氣報告（昨日東亞天氣概況）黃河中游反旋風增長、低氣壓移至日本之東北、太平洋颶風今晨六時中心移至北緯二五·六度、東經一百二十七·五度處、向西緩進、另一弱颶風停聚於東沙羣島之西南、中國天氣華北陰及曇、中南部大致天晴、惟南部間驟雨、（昨日下午四時前二十四小時內）最高氣溫攝氏三二·四度、華氏九〇·三度、最低攝氏二一·六度、華氏七〇·九度、本年內總雨量一三四〇·三公厘、一月一日至昨日、

公營烟室歇業

廣東禁烟局奉命裁撤由省河禁烟督察分處接收、亦擬改組為製膏專賣所、原日專賣所附設之公營部所屬之公營戒烟室、實無存在之必要、昨特下令取銷所有公營烟館、一律於卅日起停業、公營烟館原日商人間有取回烟室、改為商辦、又省河所有烟館改為售吸所、現經禁烟督察分處擬妥條例及售吸所設立章程、一俟修改妥善、即行公佈云、

交通消息

（一）廣州出入口輪船

船名	到廣州日期	開行日期	開往各埠
▲太古洋行			
廣元	十月二日	十月二日下午	廈門上海
蘇州	十月三日	十月三日下午	福州上海
廣州	十月三日	十月三日下午	香港
成都	十月五日	十月五日下午	汕頭上海
寧海	十月五日	十月五日下午	汕頭青島烟台天津
▲招商局			
海貞	十月五日	十月六日下午	香港汕頭上海
海亨	十月五日	十月三日	香港汕頭上海

（二）香港出口輪船

船名	往何處	離港日期	船東
大興	三水梧州沿途各埠	二日	生和公司
天生	三水梧州沿途各埠	二日	復安公司
山東	福州上海	二日	太古洋行
海寧	汕頭廈門福州	二日	德忠利士
福生	神戶橫濱大阪	二日	渣甸洋行
南京	小呂宋亞包星期四島卑利士彬	二日	鐵行英郵
俄國皇后	上海日本域多利溫哥華駁美國亞灣拿西印度	二日	昌興公司

（三）香港入口輪船

船名	何處來	到港日期	船東
芝尼加拿	廈門上海	二日	渣華公司
鯉門	安南西貢	三日	和發成
江甯	三水梧州	三日	西江商業
大順康	海口廣州	三日	廣利公司
廣東	海口北海海防	三日	太古
些文將軍	小呂宋	三日	美國
士分斯	上海神戶	三日	法國郵船
加蘭總統	小呂宋航線	三日	大來
利來	上海毛之神戶大阪橫濱	三日	鐵行
沙文將軍	日本上海	二日	美國輪祥
他快拜亞士	上海	二日	藍烟通
蘭標拿	日本上海	二日	鐵行英郵
蘭加總統	美國檀香山日本上海	二日	大來公司
博杜美	海防	二日	法國郵船
尼羅	新金山小呂宋	三日	鐵行
金星	紐約	三日	美郵
海亨	上海汕頭	三日	招商局

（四）西南航空公司

廣龍線（由廣州經梧州南甯到龍州）
西上機逢星期一三五飛行
東下機逢星期二四六飛行

廣瓊南線（由廣州經梅菉瓊州北海到南甯）
西上機逢星期二六飛行
東下機逢星期三日飛行

（五）中國航空公司

粵滬線（由廣州經汕頭到上海）
北上機逢星期三五日飛行
南下機逢星期二四六飛行

粵漢鐵路全線直達通車廣告

本路全線工程粗完、茲定於九月一日由廣州開行直達通車、四日起於廣州武昌間每星期二五對開直達旅客列車兩次、以便行旅、惟本路向國外所購客車尚未裝運到路、暫以各段原有借及由他路編調之車輛備配組成設善自難期完立且本處成布伊始一切具置規模僅易招待更未各週全尚希往界人士及諒來客商原各茲將全線時大站行車分刻及票價后別列表於各俾衆週知詢界如有垂近事項請就站向本路各接或營業所洽為盼

（一）粵漢直達客車簡明時刻表

北上開行時刻	站名	南下開行時刻
19·45	武昌東站（即徐家棚）	23·50
19·35	武昌總站（即通湘門）	0·05
15·50	蒲圻	4·16
13·15	岳陽	7·10
6·35	長沙	13·55
4·00	株洲	16·15
22·30	衡陽	21·50
20·00	耒陽	23·50
16·10	郴縣	3·58
6·44	曲江（即韶州）	12·41
3·57	英德	15·24
0·45	銀盞坳	18·09
23·13	廣州西站（即西村）	19·40
23·00	廣州南站（即黃沙）	19·50

（二）各大站三等客票價目表

站名	武昌東站	蒲圻	岳陽	長沙	衡陽	郴縣	曲江	英德	銀盞坳
武昌東站（即徐家棚）									
蒲圻	1·65								
岳陽	2·85	1·20							
長沙	4·45	2·[illegible]5	1·75						
衡陽	6·55	5·10	4·05	2·35					
郴縣	8·00	6·70	5·70	4·10	1·85				
曲江（即韶州）	9·75	8·45	7·50	6·10	3·95	2·20			
英德	10·55	9·25	8·30	6·90	4·90	3·20	1·05		
銀盞坳	11·40	10·10	9·15	7·75	5·85	4·20	2·10	1·05	
廣州南站（即黃沙）	12·00	10·6[illegible]	9·75	8·35	6·45	4·85	2·85	1·80	·75

（附註）二等票價較三等加倍頭等較三等加一倍票價概以大洋核收

地址　漢口日租界中街三號　徐家棚總局電話四一五九四號　漢口車站電話[illegible]號　粵漢鐵路管理局營業處電話[illegible]號　漢口粵漢鐵路營業所電話[illegible]號

保健齡聖劑

Bioglan

最新發明保健齡聖劑＝確有出神入化之功返老還童之效

攷吾人之生活機能在於各「內分泌腺」而內分泌腺之功用為產生一種「分泌激素」故分泌激素之消長影響人體之衰老及健壯「保健齡」之原料即係各種「分泌激素」之配合能使各內分泌腺之活動力增強甚有效時期足保五年至十年

本公司在廣州特聘司徒朝醫學博士為顧問凡欲購用而得詳細之解釋者請向司徒博士致詢

維力新公司廣州分銷處廣州太平南路八十六號

廣九快車

十月一日起（星期四）

往港快車時刻照舊　更改來省快車時刻

兩點五十五分鐘即可抵港　行車速率為全國之冠

快車開到時刻

（十月一日起實行）

往港	由大沙頭開	到九龍
飛鷹快車	上午八點十五分	上午十一點一十分
中午快車	中午一點一十分	下午四點三十分
飛龍快車	下午四點五十分	下午七點四十五分

來省	由九龍開	到大沙頭
飛箭快車	上午八點廿五分	上午十一點二十分
中午快車	中午十二點四十五分	下午四點零五分
飛星快車	下午五點正	下午七點五十五分

注意：屆時贈送精美袖珍行車時刻表

教育與體育

參加大檢閱 童軍代表團北上
昨午舉行歡送大會及檢閱式 由余特派員曾市長訓話授旂

【中央社】廣州單位童子軍赴京參大檢閱代表團及服務員、共一百二十人、定今(二日)下午三時、在市黨部集合出發、聯乘招商局海貞輪赴滬轉京、至代表團行李、則提前在當日上午八時至十時集中、先運往輪、由黎朝樞任單位劃領隊、本市各學校團體、特于昨(一)日下午二時、在公共運動場開會歡送、並舉行檢閱式、計到會者、市長曾養甫、省黨務特派員鄧彥華、省黨部宣傳科長黃中廑、社會局長劉石心、市黨務特派員余俊賢、陳紹賢、刑森洲、書記長陳宗周、及各學校團體、童子軍等數百人、知用中學並派童子軍銅樂隊、到會奏樂、由余特派員俊賢主席、領導行禮如儀、並致訓詞、隨舉行檢閱式、先由曾市長授「中國童子軍廣州單位旗一面與代表團、然後舉行檢閱式」一、茲將詳情、分誌如次、

營門結構

查童子軍對于營門之結構、異常重視、除表示一種、美觀之外、尚須注意其「簡單」、「有意義」、「能表現出地方性」等條件、方算優良、故此次對此營門結構、異常注意、曾經各主任一度會議後、始決定、查該營門全用樹皮製成、作成俄式、特在頂上之橫木上、掛上五個羊頭、橫表示五羊之意思、故結構雖簡、而含意實深、此次在京受檢時、將亦照此圖案結構、

營地一瞥

此次營地、該營地在東較場對開之草地、縱橫佔地約八畝餘、四週用白繩圍繞、在場之西、設司令台一座、台上滿佈萬國旗、並橫掛「歡送廣州市童子軍赴京參加大檢閱代表團」一白布、在台之左、則將各隊之炊具陳列、有條不紊、場之南、一連營十二座、及團長營一座、故異常壯觀、

長官訓話

查是日到場檢閱者、有市長曾養甫、社會局長劉石心、及省市黨部特派員鄧彥華、陳紹賢、余俊賢、羅偉疆、邢森洲、及各校長、各童軍團代表等、五百餘人、由余俊賢主席、並宣佈此會之重大意思、勉訓各隊員努力、隨由曾市長、鄧特派員彥華、社會局長劉石心等多人訓話、大意均爲勉勵之詞、並勉以絕對服從長官命令、表現出智仁勇之精神、爲廣東爭光、並希望此次到南京後、觀察一下、政府如何的埋頭苦幹、如何的克服困難、在蔣委員長指導下、復興中華民族、最後並希望各隊員不要亂吃東西、及注意自己身體健康云云、

行檢閱式

主席致詞畢、即開始授旗典禮、奏音樂悠揚中、由曾市長主持、吳宗穆代表接收、隨即行檢閱式、由總領隊黎朝舒指揮、表演集合基本動作、報告人數、巡閱式、進行式、各種隊形變化、最後並作各種技術表演、異常精彩、直至四時半、始告完畢、茲將開會秩序表照錄如下、一、奏樂、二、鳴炮升旗、三、全體肅立、四、唱黨歌、五、向黨旗國旗總理遺像行三鞠躬禮、(童軍行最敬禮)六、主席恭讀總理遺囑、七、主席致詞、八、授旗、九、行檢閱式、(各種隊形變化已見前)、十、進行式、十一、長官訓話、十二、童軍代表答詞、(由吳宗穆代表答詞)十三、童軍表演、十四、高呼口號、1•全國童子軍團結起來、2•遵守童子軍誓詞規律、3•勵行新生活運動、4•奉行三民主義、5•擁護革命領袖、6•復興中華民族、7•中國童軍萬歲、8•中國國民黨萬歲、9•中華民國萬歲萬歲萬萬歲、

中大法學院佈告 截止補修日期

中山大學法學院、昨佈告云、爲佈告事、本院開課已久、而各同學請求補修者、仍不乏人、惟根據本院學生補修學科規則第六條規定、補修一學年課目、應于上學期開學後兩星期內呈院長核准、補修一學期課目者、應於學期開學後兩星期內爲之、查本星期六(十月三日)即爲請求補修之截止日期、如有須補修學科者、須於十月三日前呈明、以憑核辦、幸勿延誤、仰本院學生一體知照、此佈、

市網球征港隊 昨日返省

廣州市民體育會、日前爲切磋球藝起見、特組織征港網球隊、查該隊陳志強等數人、經于日昨赴港、與各網球健將週旋、昨已完畢、並由港返省、據陳語記者稱、此行成績甚好、且得伏良之印象云、

瓊中校款無着 鍾校長來省請求補助

【本報專訪】本省瓊州府城西門外忠介路瓊海中學校、自民十二年九月創辦、至今已有十三年歷史、其中建築設備之擴充、日臻完善、汔至本年、學生已有五百餘人、該校每年全部經費、約需三萬元、除徵收最廉之學費外、不敷幾及半數、是以林雲陔主粵政時、曾由省府通過將該地生猪出口稅附加費、撥作該校常年經費、經已照收多時、最近財政廳據商人呈請免徵、故擬將該項附加費取消、該校校長鍾衍林、以此款爲該校生命、一日取銷、全部缺少六千元之巨、經費不易維持、故特來省、請求維持原案、並同時請求省府補助經費、鍾氏抵省、已有二星期、記者向其訪問、據鍾氏稱、抵省後已分別晉謁黃主席、宋財廳長、許教廳長、對上述兩事、已有頭緒、至於該校近況、該校附設有農場、其中選出Ｉ人之優秀份子、免費膳宿而就讀者有數十人、而農場經多次試驗失敗後、始決定以科學化廣植甘蔗、因瓊州在緯線二十度之間、氣候地上、均宜種蔗、如改良蔗種、可多得十份七之出息、將來製糖如能成功、該校可以有自養能力、又該校在海口購地一百畝、建設女子中學、小學及幼稚園、創辦學校村、村中設有學校市場、學生家庭可寄居於此村、完全推行新生活及教育化、使家庭教育可以實施、學校市場照合作社制度、而參以教育化、有市場及家庭、合而成一小社會、於是社會教育、亦可漸趨普遍、此爲該校最大之計劃云云、

私立大學准採掘古物
行政院訓令

行政院昨訓令來學、略以據內政部呈、案據中央古物保管委員會呈稱、查本會第四次全體委員會議、僉以各地私立大學、爲考古研究、時有聲請本會發給採掘古物執照者、查採掘古物規則第二條、明白規定、採掘古物、僅限於國立或省立之學術機關、凡私立大學、當然不在許可之列、原爲防杜流弊、立意固甚妥善、惟查採掘古物規則第六條規定、「外國學術團體或私人、對於中國學術機關發掘古物、有特殊之協助、由中國學術機關、報告中央古物保管委員會核准後、始得參加工作、」是外國學術團體及私人、在一定條件下、尚得參加工作、至國內之私立大學、設備人材、亦有頗稱完善者、若依照採掘規則、概不許其發掘、似於理有未允、且爲獎勵學術研究起見、對於國內私立大學之請求發掘者、亦不宜嚴加遏止、似應援照第六條外人參加發掘之規定、明定補充辦法、以救濟法規之不及、經議決、案之私立大學、對於考古有相當設備及人材、並經中央或省市直轄之學術機關允許者、呈明中央古物保管委員會核准後、得參加發掘等語、紀錄在卷、所擬議辦法、是否有當、理合錄案備文呈報、如蒙鈞部核定、並祈俯賜轉呈行政院核准通行、等情據此、查該會所擬國內私立大學參加採掘古物補充辦法、意在補充法規宏獎學術、經核尚屬可行、理合具文轉呈仰祈鑒核施行、實爲公便、等情據此、查核所擬採掘古物補充辦法、尚屬可行、除指令及函達中央研究院查照暨令知教育部轉飭知照、並分行外、合行令仰知、此令等因、省府奉此、查採掘古物規則、經訓令抄發在案、茲奉前因、已令民教兩廳知照、並轉飭所屬知照、

國語研究班 社會局開辦

社會局爲統一語言、特決推行國語大運動、其詳細計劃、業經擬就、呈請市府核示施行、俟該案批復後、即于短期內擇校開辦國語研究班十五班、調集市立中小學校未識國語之教職員、入班學習、其研究期定爲個半月(六星期)、現該局已去令各校將未識國語之教職員姓名、開列來局、倘各校教員一律懂識國語後、將來教授學生時、亦以國語講解、將來俟市立學校教職員均經國語訓練後、進而推及于私立學校教員及市民、使全市人民均懂國語、免除方言隔閡之弊、

教廳推行義務教育 奉准劃撥各縣市補助經費(五)

樂昌縣補助費三六○○元、自籌費一二○○元、增設一十班、翁源縣補助費三六○○元、自籌費一二○○元、增設一十班、陽山縣補助費三六○○元、自籌費一二○○元、增設一十班、連山縣補助費三六○○元、自籌一二○○元、增設一十班、佛岡縣補助費三六○○元、自籌費一二○○元、增設一十班、四會縣補助費三六○○元、自籌費一二○○元、增設一十班、新興縣補助費三六○○元、自籌費一二○○元、增設一十班、高明縣補助費三六○○元、自籌費一二○○元、增設一十班、德慶縣補助費三六○○元、自籌費一二○○元、增設一十班、封川縣補助費三六○○元、自籌費一二○○元、增設一十班、鬱南縣補助費三六○○元、自籌費一二○○元、增設一十班、吳川縣補助費三六○○元、自籌費一二○○元、增設一十班、遂溪縣補助費三六○○元、自籌費一二○○元、增設一十班、徐聞縣補助費三六○○元、自籌費一二○○元、增設一十班、定安縣補助費三六○○元、自籌費一二○○元、增設一十班、(未完)

執信女中 昨日舉行運動會

【本報專訪】執信女子中學、於昨(一)日舉行十五週紀念、同時爲朱執信先生紀念銅像行奠基禮、(詳情見今日第二張第一版)及全校運動大會、到會者有余總司令漢謀、黃主席(黃稀聲代)、曾市長(劉石心代)宋廳長(郝重光代)、王廳長應榆等、十一時許開會、行禮如儀後、由余總司令主持奠基典禮、禮畢散會、隨舉行全校運動大會、成績如下、

一、接力比賽 冠軍高中二(見圖)
二、引網比賽 冠軍高中

接力比賽冠軍

第三名丘玉娥 第二名何少英 第一名盧金英 (由左而右) 單車比賽

三、籃球比賽 冠軍高中
四、單車比賽 冠軍盧金英(見圖)
五、友誼籃球賽 執信教職員隊勝女中教職員隊 成績四十六比三十四 執信學生隊勝教忠學生隊 成績二十九比二十八

直至下午五時許、始告散會、昨夜該校舉行遊藝大會、以示慶祝云、

省港記者球賽 籌備就緒

香港新聞界組織球隊、乘雙十國慶休假之便、來省與本市記者比賽、現已籌備就緒、定九日搭夜船來省、本市記者爲聯絡情感提倡體育起見、已發起組織成軍、相與週旋、假實大路十七號之四二樓爲籌備處、公開徵求隊員、截至昨日、報名參加爲發起人者、計有各報社工作人員凡十六人、現仍繼續徵集、以加厚戰鬥力量、定本月四日(星期四)上午十時、假西湖路第一師球場、舉行第一次練習、

註册老牌 北大老牌

北大參茸行

●本行歷向專賣正參茸鹿尾羓野玉桂久荷中外信用世界知名本行宗旨實事求是決不將貨就價
●新上市長白野產生晒人參鮮香琿春鹿尾羓(破折人參格外克己)

經理天良首創：人參膏

請認廣東獨家嚴防冒效影射

廣州市光復南路一六四 電話一六四六二

北大參茸行謹啓

中山大學各科各年級列位均鑒

敝號以輸進科學知識減輕讀者負担爲職志印備各科影版西書數千種以供學者之採用素蒙 貴校員生錯愛至爲銘感茲 貴校行已開課各科用書及參攷讀物敝處均有充份準備取價尤根據本省經濟環境減至最低限度倘有未經印備之書當可於最短期內廉價代印諸希留意賜顧

南光書社 廣大路二巷十二號 電話：一六九六七
北京圖書公司 西湖路二十一號 全啓

財政廳前 二百拾號

北新書局

叢書五十種

遵照部令 減價後再特價 七折

▲特價辦法▲

(限期)民國二十五年十月一日起至十月三十止
外埠函購以發信日郵戳爲憑
(範圍)敝局出版圖書不下數千種特提出最合讀者口味之十分之一 十五種叢書(在減低定價外再特價七折

創作新刊複習指導叢書
大衆文化叢書 會攷升學就業叢書
新型文藝叢書 民間故事叢書
語言文學講話叢書 小朋友叢書
中學國語補充讀本 格林童話全集
青年叢書 兒童幸福叢書
英文自修叢書 中級常識叢書
英文小叢書 低級連續圖畫故事

▼其他外版各大書局▲
▼另選一部份同時特價▲
▼北平科學社出版各種▲
▼詳解書籍特價六折▲

特價書目 函索即寄

漢譯范氏大代數詳解
漢譯郝克氏高級代數詳解
漢譯郝克氏高等代數詳解
溫氏高中代數詳解
漢譯郝愛代數詳解
漢譯舒塞司平面幾何解答
漢譯舒塞司立體幾何解答
漢譯舒塞司平立幾何解答
漢譯葛氏三角習題詳解
漢譯溫德華士三角詳解
斯蓋尼新解析幾何詳解
斯蓋二氏新解析幾何詳解
漢譯新中國
華英對照新中國
米蓋培物理綱要解答
勃康實用化學題解
簡明牛津字典 特價大洋一元五角
袖珍牛津字典 特價大洋八角五分

北洋書社

特別大犧牲

以(萬)(元)血本

酬答主顧

本社影印各種西文書籍，自十月一日起，至本月底止，一律照原碼減售「四五折」。至於定印書籍，亦照同等待遇，僅收紙本。機會不再，惠顧從速！

社址：本市豪賢路九十號

遠東第一次正式公映

新華　明天映　速定座

日場由下午一點　二場由五點半起　夜八點四十五分

每場三小時

(券價)樓上前廂三元　樓上後廂二元　樓下一律一元

銷魂謳歌盪魄膩舞蠱藝術界新姿態

全部二十巨本歷三小時畢映

瑤台綺景羽衣霓裳窮設計家幻想力

明天初獻

美國影業史上開天闢地第一章！

限映三天

言歌舞：固然瑰麗絕世 ● 論情節：的確沉痛無比

在美國劇院祇看片中一套歌舞券價六元六角合十套而完成本片其價值如何？

南朝金粉北地胭脂竭宇宙間標準美！

美高梅傾全力完成的　三百萬美金銀幕

奉送特刊

研究三年今始成功誕世

● 從沙灘上兩具骷髏！演出人類最大劇悲！

十載飄流，思家歸不得，別妻棄子，死別生離，困身絕島，呼救竟無從，四顧茫茫，坐以待斃，

金餤　章志直　合演

浪淘沙

白骨委地‖鐵梏相繫　海天茫茫‖浪淘沙磧

新國民●大德

昨日當然客滿今天請早

大德今天特開公餘場映

慾海遺恨

時間：下午五點十五分

祇收　二毫四毫六毫八毫

十六歲以上男女非看不可！　十六歲以下男女看亦不懂！

日前連映四天及昨天特開公餘場，觀衆均極踴躍，今天公餘場敬請及早光臨爲要！

世界無敵銀國神童

莎梨譚寶

登峯造極・空前偉構

小千金

哀感頑艷滑稽浪漫歌舞鉅片

THE POOR LITTLE RICH GIRL
Shirley TEMPLE
A FOX Picture

格羅尼亞・史超域・雅麗絲・菲同合演

二十世紀霍士公司光榮出品

金聲・永漢　特別預告

中山　南關　即日聯映

血濺二柳莊

中國東方　珍哈露　菲濱氏　唐醒圖　新靚就　主演　胡春冰　編劇

昨天觀衆踴躍

名曲四支　二柳曲　二天曲　棄婦　新中國進行曲

麗影公司最新出品粵語歌唱激昂巨製

新・青・年

吳楚帆・伊秋水主演　黃曼梨・陳雲裳主演

提倡新生活運動聲中人人必須一看！

是復興農村生力軍　是振興工業先鋒隊　是提倡教育饑勇軍　是破除迷信別動隊

南關　中山　下期同映

天星新新今天同影

「金鋼鑽」

明星公司　國防電影第一聲

華聲公司首次出品諷刺警世粵語巨片

凌世華監製　沈吉誠編導

張達民　譚玉蘭　巢非非　朱普泉　馮顯洲　榆仲　朱項鶴　陶桃艷合演

寫盡了人生途上的喜怒哀樂！寫盡了戀愛場中的酸甜苦辣！不祇賺人眼淚！還要逗人歡笑！！

誰之過？

她，受環境，金錢，種種壓迫，一失足成千古恨，不得不死，她的死，是誰之過？

不日開拍　一個女學生　張達民編

海珠大舞台即演

勝中華

新班新戲新畫箱

担綱主演藝員　白玉堂　曾三多　林超羣　龐順堯　林驚鴻　張活游　吳碧君

四大台柱休息　日演香艷威勇著名劇王　三取珍珠旗上卷　全體藝員拍

夜演場面偉大編排緊醒名劇　香風滅戰雲　四大台柱領導全體藝員主演

戰爭爆發　外患日逼　血流成河　屍如山積　香風吹送　戰雲滅息

徐若呆獨運慧心創作驚人場面

（活捉旱雷公）向漢奸當頭棒喝　（生呑小霸王）勸走狗革面洗心

偉大佈景足抵劵價有餘

明日古今一美人　明晚新戲　白虎伏玄壇

惠愛中路財廳前　中國聲片戲園　自動電話壹二九一五號

即映影業權威聯公司偉美人歌舞香艷肉感巨片

萬花獻媚

大明星愛迪堅陀主演

下期放映　梅禮士司花利亞主演

巴黎銷金窩

快快放映・・戰士

(惠愛中路)大新遊藝場

粵劇場演南風劇團　(日演)陰魂雪恨　(夜演)孟君保私探營房　主要角是日日夜夜皆出齊　玉芙蓉　般湘洲　鄭少恒　沈美艷　楊碧渠　劉善培　劉榮軒　宋少武　段君玉

特別場　醒華京班　(日)馬前潑水　化貝錯全本　烏龍院　(夜)前本　石頭人招親

話劇場　孝女下集

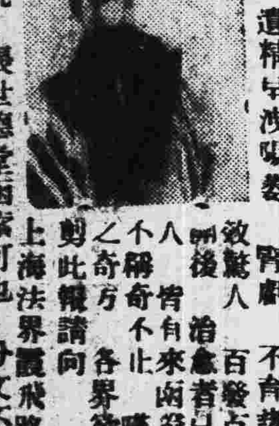

●敬送遺精早洩秘方●　專治男子遺精早洩陽萎

本主人家藏秘方神效，腎虧不育諸症，百發百中，經治愈者已達數千，後皆自來函證明，不勝枚舉……

七十四號　張世德堂函索可也　分文不取　上海法界霞飛路和合坊

下九甫路　中山聲片戲園　自動電話壹二九二四號

全市首次公映

醒劇公司全部粵語武俠悲壯刺激偉大名作

血濺二柳莊

新靚就唐醒圖主演

下期放映　麗影公司全部粵語巨構

(新)(青)(年)

永漢南太平沙　天星聲片戲院　電話一四八八九

今大日夜四場選映　顧蘭君　王徵信　顧梅君　袁紹梅　孫敏等演　有聲對白　奇情曲折　驚險動人　偵探益智　國防電影

金鋼鑽

針對目前某種問題的作品・有心人不可不看・

注意四日起映　戰＝士

中華南路・大德路口　大德聲片戲院　電話：一二六六九

即日放映　聯華公司第一部有對白聲片

浪淘沙

金餤主演

今天下午公餘場映　慾海遺恨

祇收：二四六八毫

副刊

第二九期

命運

緝和

許多人相信命運。『成功的人都不過是行運罷了』，他們會向你這樣說。當機會到來的時候，他們緊抓住牠，此後一輩子享受着榮華。

但沒有一個有爲的人肯信仰這樣的迷局，甚至賭徒，也不相信命運。他們只把信仰建築在機會的平均數上罷了。他們明白，只要他們思考力比對手來得清晰，不論遭遇展開怎樣的場合，這平均數總會偏倚於他們有利方面的。

你會行運一次，兩次或者十數次，但你總不能天天行運，卽使天天行運，也總不能年年如此。

要是你在玩一種機會的游戲，你將立刻發現平均數定律，而爲牠所折服。

但如果你熟知自己的技藝比對手來得高強，那你可以不費躊躇肯定：你是一定先佔優勝。詢問任何一個成功的人關於命運的見解，卽使他偶然承認自己也愛好命運，但他決不就是依靠牠。

成功的人以斬釘截鐵的意志去決定他應該追隨的事物。日復一日，年復一年的刻板式的恆常工作，便是造成他享有盛名的因素。

誰說佛蘭克林（Tranklin，美政治家）是命運的成就？以他超導的智力，經年苦幹，可是命運所能爲力的嗎？

你能否說愛迪生的事業由於命運的成就？

政治上的職位，在某一限度內，命運會是其中成就的因素之一。個個人不能夠都做長官或者總統！但生命裏浩然的崇高，在貿易，財政，專門事業的世界上却是公開的。運命對這種崇高的成就完全無補於事。

人們所以成爲某一種人，全由於他們努力與疏忽。

只有不屈的決心，專一的毅敢，刻苦的開闢，才是供給成就事業的能力。

要是信賴命運，你將發現你的路在廢荒的沙漠之上。

賣身與買身

亦生

賣身，這個名詞，很普通，人人都懂得。譬如說，妓女是賣身，這就是說，妓女犧牲色相，把自己的肉體，獻給客人，作一夕之歡，來換客人的金錢。妓女將身來賣，謂之賣身。

可是，買身呢，這個名詞，卻很少聽到，前人亦罕自言及之者。五燈會元有云：「南泉普願禪師上堂云：老師賣身去也，還有人買否？」一買身之義，恐怕初見於此，買字之下，只暗藏着身字，買身二字，還未並列。但我的買身的意思，還不是禪師所說的那個。待下走說來：

所謂買身的買字，依然是買賣的意思。既有賣身，當然就有買身。譬如妓女是賣身，那客人就是買身了。妓女是賣了自己的身，客人是買了妓女的身。此之謂買身。不獨此也，吾尙有說：

一般老爺少爺們，若是有錢有勢的話，於是大行買身。誰家閨秀，美豔如斯，便用其錢或勢，實行買了過來，藏之金屋。買了一個又一個。九奶，十八奶，三十六奶，一串一堆，滿樓滿闊。金粉橫飛，脂水成溝，「有不得見者、三十六年。」這個便是買身，是老爺少爺們的買身。不獨此也，吾尙有說：

太太奶奶小姐們，也大可以買身的。怎麼說？她們瞧早了小白臉，一表斯文，溫存憐貼，甜言蜜語，累死阿儂。郎君情深似海，恨不委以終身。小白臉配瓜子臉兒，豔人自有豔福。「陌上誰家年少足風流，妾擬將身嫁與，一生休，縱被無情棄，不能羞。」這個也是買身，是太太奶奶小姐們的買身，買了小白臉的身了。

常人每以爲賣身與買身，都是女人吃虧，如此看來，也未必是。千古總是男女平等的。

賣身，一個猥褻的名詞，人如賣身，卽爲人所鄙棄。所以妓女卽視爲最下流不過的東西，誰人瞧得上她一眼？但是「買身」，連這個名詞也未曾見過，自然對於買身的人，更無所謂猥褻的論列了。

賣身與買身，無非就是買賣，一買一賣，原無輕重彼此之分、假如賣身的是猥褻、那買身的就是不猥褻的麼？

妓女的賣身，實在還令人表幾分憐惜。皮肉生涯，多可憐哉！誰個願意去接受？不是走頭無路者，必不出此，可是買身，郤是阿儂甘心。太太奶奶小姐們，還搖旗吶喊，揚揚得意，掛上招牌，大買他人之身。小白臉的哥兒，怎忍舍割。他們郤較妓女聽明，把猥褻二字，掩遮着了。西子蒙不潔，人皆掩鼻而過，買身的太太奶奶小姐們，亦有爲人掩鼻而過者乎？吾未之見也。買身的是聽明，賣身的是愚笨了。

或曰：近今世界文明，戀愛自由，哥兒愛上姐兒，姐兒又愛上哥兒，哥兒生得靚，又俏又靚，彼此相愛而已。那得謂之買身？那得以妓女的賣身比之，且視之還不如妓女者乎？下走唯唯！忙道賠罪賠罪，買身的是聽明，賣身的是愚笨了。

史可法

徐慶平

史可法，字憲之，又一字道鄰，大興祥符人；崇禎元年，舉進士，選西安府推官，後遷戶部主事，又歷任員外郎郎中；嗣以平賊有功，累陸至南京兵部尙書。

崇禎十七年三月廿九日，李自成陷北京，思宗身殉社稷。可法於四月初一日，始接自成犯闕訊，遂誓師勤王；追兵抵浦口，得悉京師已陷，思宗自縊；乃縞衣發喪，與羣臣共迎立福王於南京，爲恢復之計。

弘光旣立，分江北爲四鎮，以黃得功劉良佐高傑劉澤清爲四鎮總兵官；而以史可法兼督其師，開府於揚州。

弘光元年（順治二年）春，清兵大舉南侵。四月初一日，可法於揚州接得密報，知北信緊急；遂督師至泗，料理防守；而沿河一帶防汛總兵官，已報俱降矣。

初六日，可法接密旨，與黃得功同被調進京，以平左良玉之叛。可法卽移檄潘鎮，於初九日飛抵浦口。旋奉旨差黃得功等渡江，令史可法仍守揚泗：於是可法又馳歸泗，至則總兵官李遇春巳降清矣。可法不得巳，率數騎揚州，泣論士民，晝夜登陴，爲死守計。

至十五日，清兵還薄城下，豫王差降將李遇春等，擁令旨至城下，說可法投降。可法令副將史德威對話，數以本朝厚恩，幷堅守不屈之義。豫王又令鄉約，捧令旨至城邊，重申勸降之意。可法曰：『我爲朝廷首輔，豈肯反面事人！』遂縋健卒二人，投令旨鄉約於河中，遇春飛逃回報。豫王復以書來，可法志不稍奪。

十七日，又接豫王書，共五次；皆不啓封，投於火中；答語且益厲。時清兵圍攻兵急，監軍道高歧鳳，總兵李棲等，俱踰城投降，可法知勢不可爲，決志殉難，以母在，已乏子嗣，乃拜德威爲義子，爲治後事。

十九日，可法拜書遺表一道，又手書遺書五封：

其遺豫王書云：『敗軍之將，不可言勇：負國之臣，不可言忠。身死封疆，實有餘恨。得以骸骨歸鍾山之側，求太祖高皇帝鑒此心，於願足矣。弘光元年四月十九日大明罪臣史可法書』

其上太夫人書云：『不肖男可法，遺稟母親大人：兒在宦途一十八年，諸苦備嘗，不能有益於朝廷，徒致曠違於定省；不忠不孝，何以立於天地之間！今以死殉城，不足贖罪；望母親委之天數，勿復過悲；兒在九泉，死無所恨。得副將德威完兒後事；望母親以親孫撫之。四月十九日不肖兒可法泣書』

其遺夫人書云：『可法死矣！前與夫人有言約，當於泉下相候也。四月十九日可法手書』

其遺伯叔兄弟等書云：『可法遺書與叔父大人長兄三賢弟及諸姪：揚城旦夕不守；勞苦數月，落此結果！一死以報朝廷，亦復何恨！獨先帝之仇未復，是爲恨耳！副將史德威收入爲我後，諸姪一輩也。勿負此言！』（未完）

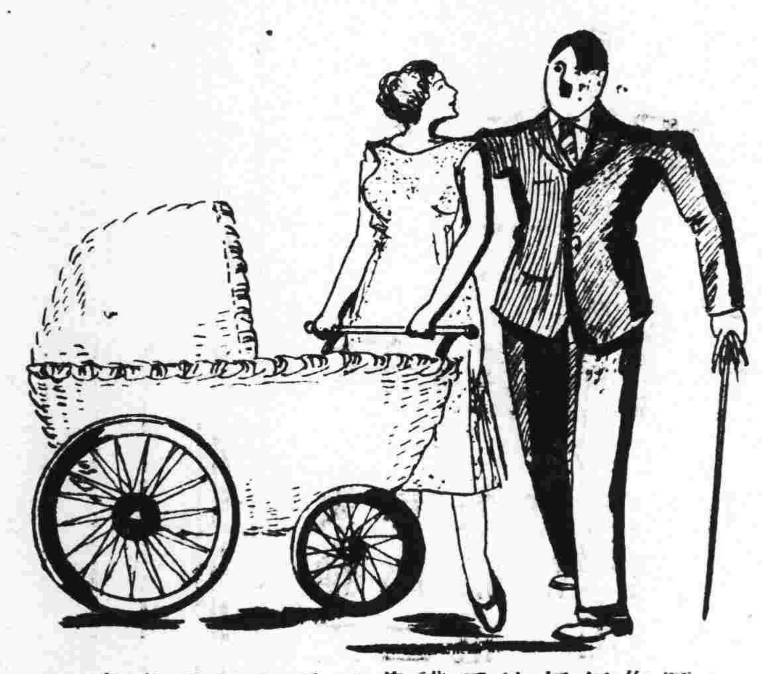

願你好好地看護着兒童和料理家庭

西新初地的更聲

彬彬

世界上的奇事，本來就是恆河沙數，無可屈算，然而，可不會比西來初地的更聲來得有趣而古怪，

魚鼓竹梆，是我們中國歷史有名的遺留；是詩意，是詩款，每當夜闌人靜，風動樹稍的時節，或者是夜雨綿綿，銀雪紛飛的晚上，夜醒來，聽着這咚，咚！噹，噹噹！或者梆！梆梆！的更聲，是那樣地凄然而欲淚！

自然，更聲的本意並不在於詩，在朦朧的夜里，它報告給人們夜的時刻，這在我們中國人的腦子裏已是習慣了的事實。聞更聲而知時候，聽魚鼓而定休勞，爲了「更」自報時的作用，必然地需要着更聲的準確，沒有人反對，可是，有人疑惑，這是當然的事情，却有點出人意外，西來初地的更聲是那樣地古怪而有趣的。

是星期六的晚上，爲了一點事情在西來初地的某一個客廳裡作了半晚的勾留。本來，西來初地就是我常到的地方，是古氣橫秋的，是老態龍鍾的，原因是那裡全是古香古色的檔枝傢俬，和許多陳舊的古董，點綴在古色的房屋街道上是份外地表現得暮氣沉沉的。但是，我每次到去的都是白天，而夜的古街的光臨那還是第一次。

坐下還沒有一刻鐘，梆，梆梆！梆，梆梆！更聲鳴了三下，啊！三更的時候了，我不覺嚇了一跳。夜，夜才是很暫的時間，而却已報三更，夜深了。

——走了吧，三更的時候了。——夜的深深使我不能不拜辭走路。因爲慣例三更是十一時，而十一時半是長途汽車收車的時候。

——別忙，請看你的錶。——

看，這一看使我驚叫起來，袋錶才劃在九時十五分，是古怪，是有趣，九時十五分是二更的開始，而更夫却敲在三下，媽及！我不能不怪着更夫的糊塗。

然而，聽着却不是更夫的混帳，媽啊，這里又包含着一段古怪的故事：這是西來初地檔枝工匠們的威力，是他們命令着更鼓的早敲，啊！原來如此！檔枝店的老例，夜里三更是工人收工的時候。一天光，到半夜（二更）一天是十三四時的勞動辛苦，長排！使工匠們沒法忍耐，然而，他們可沒有反對老板的魄，在很悠久的時間前，他們命令着更夫作假，就在二更的時刻敲起三更。三更，收工，他們藉此少出兩小時的勞力，老例相沿，西來初地的更聲便造成了古怪和有趣。聽說，只要更夫敲遲了半個時刻，立卽要有着頭破額裂的危險。

在這裡，一方面我看見了封建社會的殘蹟的遺留，二方面我又體會到一種拳的力量，古怪的更聲！

開封雜寫

石斷

只要是白晝，無論是晴朗，陰雨，不消一分鐘必有一輛或數輛由十幾條牲畜拉着的載貨車，或者用人兩拉一推的煤炭車，打從這兩丈來長的深洞——宋門——穿過。

雨天，經這門洞的人，照例是要捲把袴管子，像拔不起鞋子般躪蹦而行。晴天，經過這門洞的人，照例也須掩住鼻子，遮住眼睛急跑。所以，這宋門永遠都給坭濘，沙塵所估去了。

門外是一條用坭漿夾着粟稿糊成的小買賣店，在十幾個小舖戶中，炒花生賣的要估了六七家，所以我們終年都可聽到呼呼的大風箱輩和令人背蘇的焦砂擦鑊聲。其餘幾家，有的是揀碎布片的，有的是磨刀剪的，都極清冶。

宋門外的鹹脆花生頂不錯，在開封市頗負一點兒名。爲了這綠故，而且習慣已成了自然，我每晚跟城裏回來，總得買他一個大，雖然是一個大，我兩個袴袋已裝得頂滿了。我且行且玩地依着古城邊沿慢慢地剝着落花生回到我們的營房——第九營房——裏去。

由那十幾間小買賣店走出，朝東轉個彎，靠着小溝子走，便可到開封人盛稱的『宋門外』了。這『宋門外』並非名勝古蹟，而是正人君子所指罵的野鷄窟啊！

野鷄窟，在開封原是很多，不過這『宋門外』比較出名罷了。這裏野鷄窟裏『野鷄』，說來實在太可憐，她們都是年老色衰從××書院——開封人叫娼妓館做『書院』——裏淘汰出來的四等娼妓，或者是有了丈夫，兒子的中年良家婦，她們都是生命線上掙扎着的人們，她們都是給「窩窩頭」趕她們做這勾當的。

年來世界不景，這皮肉生涯的賤業也受到重大影響，她們要求生存，不得不用洋貨店老闆用慣了的手段——大拍賣，大減價來招徠客，於是四五百錢（八百錢等國幣一角）便使自「那個」了。假如每天能接三四客，那一天便算馬虎的過去，不然莫說兒女丈夫要餓肚皮，就是她自己最低限度早晚兩頓的小米稀飯，窩窩頭也沒法解決。

因爲那裏是賤買主義，顧客也就比較別處的多，所以每臨夕陽低下的當兒，我們總可看到一羣羣『上宋門外逛窰子去！』的人們。不過他們盡都是苦力，打雜，兵佚……之類。

在某一時期裏，當地的駐軍也會把這鷄羣爲難過的：據說他們都是罪不容誅的妖魔，將他們的士兵一個個染上花柳了，有主張將她們排在一塊用手機關掃射的，也有主張將她們關在一窖子裏活活悶死的。可是，過了些時，她們仍然大拍賣，大減價。宋門外，『上宋門外逛窰子去！』的人們，仍一羣羣的在夕陽下中奔逐着。

談談「飲茶」

一鶚

茶樓茶室是廣州人天上的樂園，它有不可思議的魔力，和引人入勝的誘惑，它底吸引的力量，簡直超於歐西的舞場，駕乎中國人的麻雀檯之上。

在黑暗還沒有完全逃開去的時候，太陽還沒有出來，茶客便起來了。茶樓上熙熙攘攘的，一般顧客中，有攜着兒孫一步步踏上樓去的老翁，有預備去工作的苦力，還有很多單是自己一個寂寞地坐着看報的人，他們度着這「一盅兩件」的生活，其目的大抵是消閒，茶癖佔有他們了，天天都不能不單調地這樣做，寧其飯可不吃，而茶却不可不飲，儼若有了鴉片烟癖的人一般，或者更利害些。

「鷄球大飽」！夥計才拿出一個大蒸籠來叫了一聲，茶客們便紛紛起立，擺着如臨大敵的姿勢，老實不客氣地動手搶了，聽說這是價廉物美的東西，每人只許吃一個，有時連一個都得不着，所以時時弄出打架傷人的事情來，這便是廣州人好吃的表現，惟其如此，所以「食在廣州」的美號，至今還給廣州人掌握着。

廣州社會上有時有雙方要商議的事情，大抵是假茶樓茶室做場所的——例如戲班的解僱劇員，銀業中人的行情估價，——於是在中午或晚上一堆堆的茶客中，不少是以茶樓茶室爲排解糾紛的議事廳，影響全市的交易所。

假如有一個客人來找你吧，倘若適當飲茶的時候，你就不可不請他飲茶，否則你們的感情就不大會貫通，甚至他想向你說的話，也不大肯說出來。因爲「請飲茶」是表示「闊佬」的手段，是避免做「抓寨佬」的方法，廣州的同胞們是不肯喜歡和「抓寨佬」做朋友的。因此茶樓茶室以至于茶館便成了聯絡感情的所在。談話所非到不可的地方。

關于飲茶的種種。好像發掘不盡的寶藏。越說越多。越講就越講不了。其餘的祇好讓他人說吧！

廣西全省經理梧州居仁路五十二號和興號

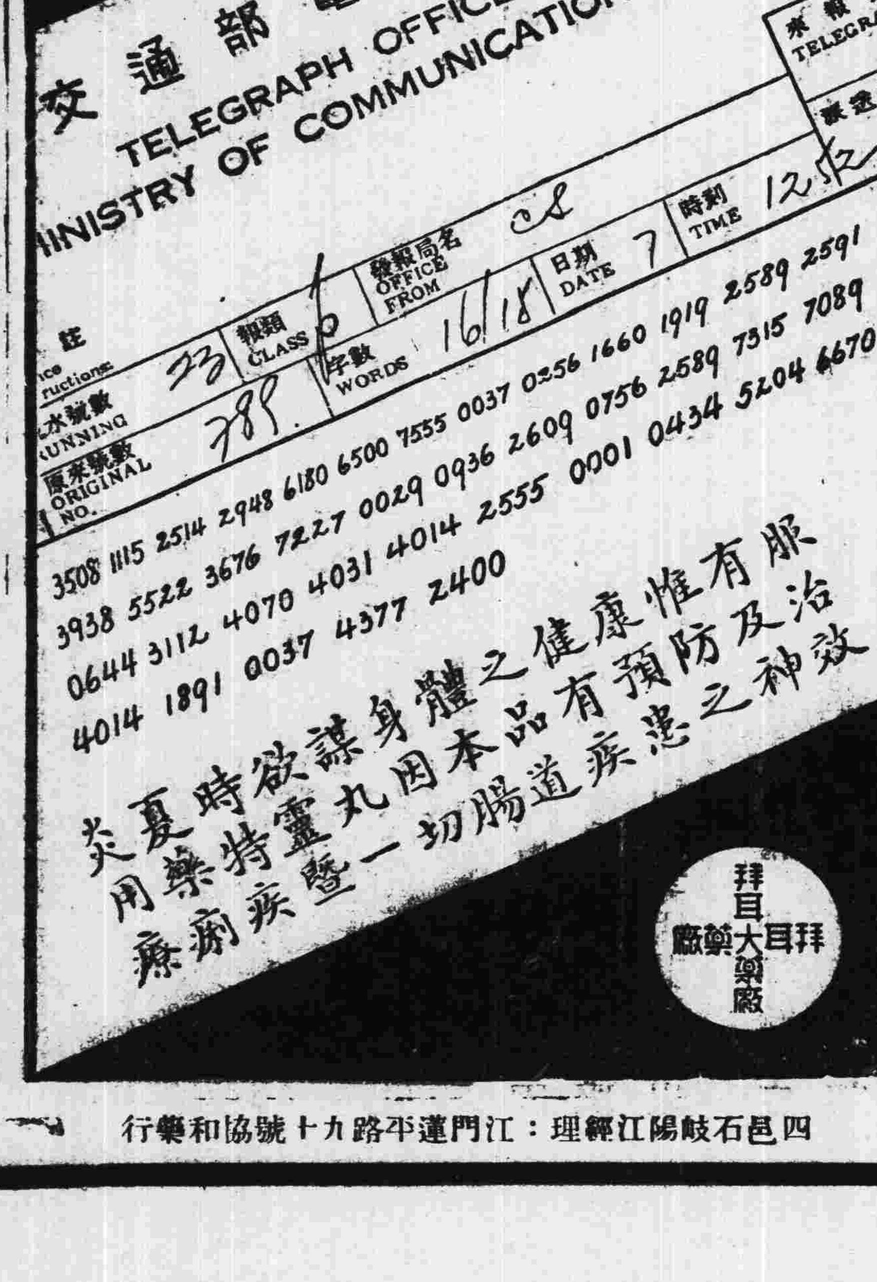

四邑石岐陽江經理：江門蓬平路九十號協和藥行

廣州謙信洋行總經理　各處藥房均有代售

△船期廣告▽

美國　大來輪船公司　美國郵船公司　自動電話壹式式叁

本公司有堅固快捷輪船多艘來往中美各埠茲爲利便遊客起見自大加改良後凡有貴客搭本公司各總統頭等船位如欲沿途上埠游玩隨便上岸該船票隨時搭本公司各總統亦可通用貴客光顧幸祈留意焉

▲往上海神戶橫濱檀香山舊金山羅省巴拿馬忌利士杜步金亞灣拿紐約並亞洲美洲中美西印度亞灣士頓並亞洲及花旗內地等埠船期列下

總統船

▲浩　華總統　十月六號　八月廿一日星期二上午開行　往上海神戶橫濱檀香山舊金山舍路轉駁加拿大內地美國內地等埠

▲加　蘭總統　十月十九號　八月廿四日星期五晚半夜十二時開行　往歐洲及美國各埠經小呂宋新架波孟買亞灣拿等埠及直往列波

普　樂士總統　十月十號　八月廿五日星期六日上午八點開行

香港往大埠（舍路特別等）美金貳百元

本公司在沙面法界廿一號地下　大來輪船公司啓

昌興　輪船公司

往上海特別三等

普通三等大減價

普通三等各輪船收美金八元

特別三等

日本　坎拿大皇后收美金十二元

俄國　亞洲皇后收美金十一元

巨大・快捷・舒暢・

福食豐美・招呼妥當

俄國皇后　國歷十月二日正午由港開行

日本皇后　經檀香山　國歷十月十六正午由港開行

寫字樓廣州市六二三路廿八號電話一壹四五零

分類欄

本欄以八十字爲一段每天收費一元

聲明　本人於九月廿九，外出時遺失百五十二師部發給第二十四號銅質校官證章一枚除呈報師部註銷幷另補發外特登報聲明作廢　區偉欽　九五一申

馬騮搣　茶王來了

杉木欄……同珍茶莊……

（優等鐵羅漢巖茶每罐壹元買一送二）

余自強醫師　◀經驗治療

解除生殖器障礙

如生殖機能障礙，皮生殖器諸多遺患，敝醫務處擅治，除痛苦絕無，頂之全耐會耳聞日見久矣，手術收十元，成績歡迎參觀

痔患痔患

敝醫務處擅治痔瘡，不用刀割，不用藥粉，打爛肛門，個個痔瘡自然脫落，女界有女醫助理，普通手術收費十元，是近代醫治痔最安全之新法也

花柳淋毒

敝醫務處擅治生殖器病，採用歐美特效良藥，對於花柳淋毒痊愈迅速，費用廉收　醫務處廣州城隍廟右鄰　電話七八三

靈藥價廉從速購

半爲慈善半營生

唐拾義醫師素以咳丸名世所製一眞材實料一發冷發熱丸乃以半慈善爲宗旨功能截瘧退熱兼治流行感冒發熱骨痛頭痛等症售價低廉功效昭著現由八月十五日起大廉價欲購此丸救治鄉黨鄰里貧病者此其時矣欲販售此丸以圖利己濟人者尤不可失此機會也（疳積散）同時大廉價趁購從速勿失時機　廣州下九路唐拾義藥廠啓

湖南特產

長沙中山東路　華新羽絨公司　電話八四九　電報掛號五〇五三

丁製鴨鵝絨被褥

可以禦寒　可以浮水

用丁鵬義氏發明機器提製鵝絨鴨絨消毒潔淨做成被褥經煖耐用自民國八年起領受農商部工商部及各展覽會執照獎狀卅餘次

歡迎織購　貨表備索

開明青年叢書

中學各科學習法 夏丏尊 林語堂等 七角
怎樣學習 滌瀛 石人 三角
哲學的復活 林祝敔 三角五分
給青年的十二封信 朱光潛 四角
青年與生活 金仲華 四角五分
邏輯例解 秦仲實 六角
社會科學講話 祝伯英 四角五分
國際政治講話 張明養 五角五分
太平洋巡禮 金仲華 四角
文心 夏丏尊 葉聖陶 七角
少年科學大綱 胡伯懇 七角五分
科學的故事 宋易 八角
科學在今日 秦仲實 六角
科學趣味 顧均正 四角
細菌與人 高士其 四角五分
數學的園地 劉薰宇 三角五分
數學趣味 劉薰宇 七角
算學的故事 章克標 六角五分
宇宙之大 侯碩之 六角五分
星空的巡禮 王幼于 四角五分
秋之星 趙章懷 六角
星座佳話 黃石 六角五分
神秘的宇宙 周煦良 四角
物理世界的漫遊 顧均正 二角五分
十萬個爲什麼 董純才 三角五分
化學奇談 顧均正 七角
化學的故事 任一碧 五角五分
原子淺釋 胡珍元 五角五分
氣象學講話 王勤堉 六角
花鳥蟲魚 克士 三角
生物素描 賈祖璋 四角
動物珍話 賈祖璋 四角
鳴蟲之話 樓俊卿 三角
昆蟲漫話 陶秉珍 五角
微生物界的探險者 陳明齋 四角五分
鳥與文學 賈祖璋 七角
家畜的故事 成紹宗 六角
我們的身體 胡伯懇 五角
談美 朱光潛 四角
藝術趣味 豐子愷 三角
繪畫與文學 豐子愷 四角
西洋名畫巡禮 豐子愷 九角
西洋建築講話 豐子愷 三角五分
西洋音樂楔子 豐子愷 五角
孩子們的音樂 豐子愷 四角
世界文學名著講話 茅盾 七角五分
世界之童年 黃素封 吳直由 六角五分
人類史話 陶秉珍 六角五分
亞洲腹地旅行記 李述禮 一元四角
南極探險記 胡仲持 六角
航海的故事 劉虎如 三角

開明書店印行　上海 南京 廣州 北平 漢口 長沙

C501

教育部選定推薦中學生閱讀參攷圖書

中學生

九月號（第67期）出版

零售每冊 普通號一角八分 倍大號三角六分　預定全年一元八角

西班牙的大變動及其國際背景（時事瞭望臺）……彬然
高爾基之死……狄福
人間（自傳小說・高爾基原著）……封斗
馬先生談算學（一——二）……薰宇
第十一屆世界運動會的經過及其特質……遂之
章太炎……宋雲彬
小花（小說）……靳以
蘇聯萬里不停飛行的壯舉……賓符
顏元（近代大思想家傳略之五）……顧頡剛
環迴數……邵基昌

其餘篇目不及備載

開明書店

C508

警察人員不可不備之書

警察法規 第一集
朱雅正編 每部二元

警察法規 第二集
朱雅正編 每部一元

違警罰法釋義
朱雅正編 每冊三角

（警察法規第二集在印刷中定於十月底出版在出版期前預約者減爲七折）

發售處 廣州市永漢北 警察雜誌所 民智書局

劉芝香女士獲得美容競賽獎金五千元之經過

葛利生除斑美容香膏，質料精粹。塗數以後。無形中足以吸收面部晦色。又既令雀斑盡除。可使面膚滑嫩白皙。充分顯露青春之美貌。至其香氣幽雅，尤爲可貴。

認明紙盒華文爲記　謹防偽品冒充

各大藥房百貨公司均有出售

代售處
廣州大新公司
廣州先施公司
廣州老威大藥房
廣州利生大藥房
香港大新公司
香港先施公司
香港瑞昌西藥行
香港中華百貨公司
潮州義華公司
汕頭廣發商店
廈門安安公司

葛利生除斑美容香膏

金鷹大藥房精製

舉家患不消化症

李君全家四口。均患胃酸，背痛，及別種不消化症。無論何時進食。均感痛苦。然自日服古露精神鹽少許以來。進食均感美味。迄無胃酸作痛之象。古露精神鹽，迅能尅制胃酸，排之體外，溫文有效。又能振奮排泄器官。使爲害之胃酸，無再積之機會。於是身體內部清潔。新鮮有力之血液，充溢周身各部。而身心自然健適有力矣。

香港及華南總經理 太平洋行 香港德輔道中四號A
廣州分經理 金星洋行有限公司 廣州市六二三路第二號
廈門分經理 章永順父子醫生藥行 廈門鼓浪嶼

各大藥房洋雜貨店均有出售

（十五）

丁卜成名的原因

造出蚊帳的幾個條件
物質優良工作精巧尺寸足度
定價低廉如不合用十足收回
名畫線綉枕頭帳衽帳蓋椅墊門簾

廣州市惠愛中昌興街十五號電話一六九七五

不敢飲酒食肉

胃口好消化強自是人生莫大幸福之一反之如食慾不振或畏食後痛苦而不敢下箸其相去爲何如耶人生若此真興趣索然矣蓋此等情形其結果必致體氣虛弱辦事無能體力精神兩敗俱傷疾病叢生禍患無已或且君自身或家人由其個人經驗知此情形已屬甚稔若然則山西壽陽宋家灣紳士宋錫祚君所述之事實當有裨於恢復君所應有之口福焉宋君書云『余因消化不良泄瀉腸鳴習爲常事痛苦既甚酒肉不敢沾唇人生樂趣喪失殆盡後稍服韋廉士醫生紅色補丸消化轉佳諸症盡去飲食如常現已康健壯强有似卅年前之情形矣』

韋廉士醫生紅色補丸治血虧胃呆早老體虛腦弱腳氣神經痛瘋濕痛癧疾久病之後身體虛弱以及婦科各症業已屢試屢驗男女老少莫不咸宜　各藥房皆有出售或逕向上海江西路四五一號韋廉士醫生藥局函購每瓶一元五角六瓶八元郵力在內

安全可靠止痛藥

此即紐祿豐是也紐祿豐所以安全因其原料絕對純潔不含絲毫嗎啡醉品或其他有損成分所以可靠因其可資以速止
頭痛　牙痛　耳痛　神經痛　瘋濕痛　臀尻痛　月經痛以及割傷　灼傷　燙傷　創傷種種因傷疼痛并退熱散寒治流行性感冒

君宜常備紐祿豐以應不時之需而免無謂之痛苦此藥原料雖極名貴但因大量生產關係故能以每瓶（六片）二角之廉價發售如尊處無從購買此奇異之止痛藥可直向上海江西路四五一號韋廉士醫生藥局購備一次購五瓶者大洋一元郵力不取不滿五瓶者每瓶二角郵力另加

1357

久咳易成癆！

多咳則傷肺日久易成癆因癆而致命者不可勝數惟查治癆必愈之藥迄今外國醫藥先進尚無發明現祇專門治咳老醫師「唐拾義發明久咳丸」經驗四十年服後直接有華咳除痰之力間接有保肺防癆之功對於久咳痰多胸痛痰血喉癢氣緊各症萬試萬靈故得社會公認確爲「根本治咳特效藥」

廣州下九路 唐拾義父子大藥廠

鳴謝

愈我腎病及戒烟

弟向患遺洩之症多年以致神經衰弱耳鳴耳聾頭暈眼花腦弱善忘潮熱盜汗夜多小便尿後反濁腰刺失眠等症陸續發生後又吸食洋烟以爲各病可除終屬無效兄蒙袁國榮中醫生診治斷爲腎病按症用藥幸獲痊愈且代我將烟癮戒清絕無痛苦特此鳴謝

袁醫生寓廣州市西關寶華路寶慶新中約七號電話壹七肆〇壹號通函問症附郵即覆

潘禺張亦卿敬頌

肺病早期診斷治療

唐太平醫師啓事

本醫師向承父業專醫肺病已十八載爲求集思廣益採長棄短起見特往環球考察經歷歐美諸國（德英法日奧瑞士等）曾在德國柏林醫科大學肺科教授埃士拏EISNER專研醫理又在英國布朗頓胸肺病院BROMPTON實習治肺手術均領証書歸國後照常應診（診療所）廣州下九路（時間）上午九時至一時

創製太平保壽汁 又名鈣衛糖魚肝油 能使瘦弱變爲肥壯 滋陰養血保肺健體

米王粉

形似米而營養分較勝於米用上湯或糖煮之爽滑可口尤非米類所可比擬

香港製麵公司出品

廣州一德路西四百二十二號

婦女新路

第五期

國際戰雲瀰漫中 中國婦女之路

蔣惠甫

婦女究竟要走那條路：是否要驅回家庭中去專做賢妻良母；抑或要出來社會週旋作稱稱的事業？這，巳經成爲幾年來普遍全世界之舊事重提的爭論之點。並且列強國家的權力者也曾經用最強有力的手段和方法逐漸應乎他的主張而施行起來了。婦女要重新回到家庭中去專於管理兒女，廚房兼受禮拜堂的訓導，作一個賢妻良母扶助丈夫。就是說，如果婦女拋頭露面出來社會，徒然佔去丈夫的位置，男子失業增加，社會不景氣和秩序紊亂，從此發生了。以爲婦女的天職，就是利用她的天賦的生產機能，來製造兒子爲增加國家人口，爲社會服務，巳經夠她們的職業了。這種主張，有幾位強有力的國家的權威者巳經實行起來，不過我們要細心考察，他們是否單純地驅逐婦女回到家庭中去就不要她們來管理社會上一切的事情呢？這不要雄辯吧，我們要在事實上觀察：

「英國從前最高貴的婦人早巳組織了「女性職工家」這樣的團體是無報酬而從事於兵器製造的，這是婦女由家庭，工場而要進到前面的戰線；而且還發起婦人補助軍隊（W.A.A.C.）授以軍事訓練，並且最大量地吸收婦女的還是工場，特別是軍需工場。

在法國使用婦女的方法：最初給與無須熟練的輕便工作，繼給與較重的工作，最後則需要特別智能的熟練作業。牠認爲婦女適當的工作是旋盤穿孔，線條作業，彈藥製造，蒸汽機關，壓力機的處理，或者是貨物的積卸作業，製鋼所，鑄造所中的生產品的檢查，現成品的檢查，秤量，標記，堆積，運輸等工作，差不多全使婦女負担這個責任。但他們又認爲婦女的抵抗力，臂力，持久力則亞於男子，因生理的時間的關係，缺勤率也較多，一點，由此使其人數，平均不得不增加四分之一，或三分之一的優待辦法。

德國的婦女，前所謂賢妻良母型的模範的家庭婦人，現在她們也廣汎地動員了，無論銀行，街市，鐵道，工場，都經發見了不少婦女的足跡。他們爲着使在工場中新入的女性能和熟練的男工匹敵，特別在工場設置附屬學校訓練她們。婦女很熱心工作，雖然受短時間的教育，但很有進步，他們利用婦女作將來最後的主力計劃眞夠驚人呢！

日本，牠的婦女勞動數目眞令人可怕。一九三一年的統計（單位千人）紡績工業：七四〇・五。金屬工業：六・三。機械器具共一一・二。窯業：九・四。化學工業：四二・九。木工業：四・四。印刷製書：五・九。食料品：一九・二。瓦斯電氣：〇・一。其他工業：四六・一。現代的列強國家，爲資防止別國明瞭他的眞相起見，把一般「業和軍需工業的界限不易分明的，許多平時是工業或工廠，戰時立刻變成軍需工業或軍需廠了。日本的婦女參加工業勞働的數目已有這麼多，這也是說明了日本的婦女亟需預備參戰了。

蘇俄，關於海陸軍志願兵採用方針，有如下的規定：「志願兵的採用，依革命軍事會議所定的特別規約，：：其年齡由十七歲至四十五歲，女子也包括在內。」這就是明確的規定對於十七歲至四十五歲的女子得有爲志願兵的服兵役權利。現在牠的大學中的軍事學講演，女子很多出席聽講，並且還很熱心學習射擊和戰爭學。

波蘭，牠的大總統在一九三四年九月廿九日頒發了對於十七歲至六十歲的男子及十九歲至四十五歲的女子強制的使其服役補助軍務的命令。補助軍務的大綱，是通訓，防衛毒瓦斯防火，衛生運輸等等。

由上述的事實，可知列強的領袖，並不是單純的主張驅逐他們的婦女專心回到家庭去，而不需要她們出來爲全國出力的了。我以爲將來的戰爭，必是全國總動員的戰爭，婦女軍隊的正式編成，實不是不可能的事。現在蘇俄巳經以編成婦女正式軍隊爲日際而將婦女施以軍事教育，其他各國，現亦正在計劃着將來戰爭的婦女補助軍隊總動員的了。

至我們中國又如何？雖然對於婦女走那條路，沒有明分的指示，不過歷受封建思想所薰陶的一般人眼光中，以爲婦女總是回到家庭中去好。這種人的意想，第一以爲兒童受親母的專責管理，或教導，結果是好的；第二婦女回到家庭不管外來一切事務，專門利用天賦生殖的機能，家庭的人口必然增加，換言之，這就是國家的人口增加。難知在一切社會生活中的置配不商當的情形之下，婦女是沒有獨力教養出良好的兒童的全能的。若想兒童的結果是好的，決不單是婦女的責任，整個家庭，整個社會，男子也要在其內，才能負起這個責任來。甚至根本就要整個社會生活有好的基礎，才能對於兒童予以良好的教養與扶助，然後才能產生良好的兒童。我們又細心想想，究竟不出閨門的婦女能善於教育子女呢，抑或解放出到社會上活動過的婦女善於教育呢？我們就很明顯的判斷，前者根本沒有社會意識不知國家形態，民族風度爲何物，要責令她們教養出愛社會，益國家，重民族的兒童來，全是空想的。「良母」不是家庭中閨閣裡訓練出來的，是必須社會訓練的。我們要教養良好的兒童，正要婦女們從家庭中解放出來，使她們眼界和知識廣大，氣度宏遠，並且知道社會情形與其需要，她的教養才能奏效。誰不知道現在世界是以經濟的私有爲中心。因此，每個個人只知有己和家庭，每一家庭在知道牠道小小的闔體和所團的成員情形之下，逐各自專門爲了自己和家庭利益而鬥爭，甚至在家庭中也爲了自己個人的利益而和其他

娜拉與薇薇

錢薇

易卜生底「娜拉」，自「五四」時代被介紹到中國以來，在我們底腦筋裡，關于她底生活，個性，思想：：都很熟識了。至于蕭伯納所創造（？）的「薇薇」，在我看來雖比娜拉要強，可是很少人理會到

婦女一周間

桂婦女國大代表競選會成立

本市婦女團體，昨接廣西婦女國民大會競選會來電云：此次國民大會代表選舉，中央已明定婦女同等享有選舉及被選舉權。貴會均已先後成立競選會，以爭此天賦人權。本省婦女，亦經依法組織廣西婦女國民大會代表競選會。推定胡悟非等十九人爲委員。暫定邕寧婦女會爲會址。經于二十五日正式成立，開始工作。深望全國婦女一致參加競選，力爭同一待遇，與男性共負今後建設國家復興民族重責。願我各省婦女，努力奮鬥，以達我婦女最後目的，是所切盼，特此電達，即希亮察。

女聯會再研究女職工問題

廣東女界聯合會，自與本市酒樓茶室及理髮女職工代表，作一度討論後，俱承認女子職工問題，異常複雜，有繼續研究之必要。故女聯會昨復函約女子理髮智藝所，及酒樓茶室各派代表六名，定期在十月二日上午八時半，會同該會理事，共商一切云。

女聯會民教館繼續招生

廣東女界聯合會會立之民衆教育館，舉辦有女紅會，讀書會，及公民訓練等班。秋季工作，經已開始。現仍繼續招生，歡迎有志婦女報名參加。

京女童軍鄉村衛生運動

全國童子軍二次檢閱大露營，定十日在京舉行。籌備會爲養成各地女童軍勞動服務精神，幷實際服務社會起見，特定大會期間舉行女童子軍鄉村衛生運動。其各省市出席人數，經指定如下：江蘇省一二六；浙江省四九；廣東省二五；安徽省二五；山東省八一；江西省二一；福建省一七；湖北省一三；湖南省九；河南省一三；山西省五；貴州省二；陝西省九；雲南省二；廣西省一；河北省五四；四川省五；綏遠省二；上海市三七；北平市二五；廣州市九；天津市一三；青島市五；漢口市五；京市模範區四九；總共五五三人。

出牙痛苦迅速消除
於服用嬰孩自己藥片之後

張介臣君之女公子

小兒出牙常有性暴易怒胃臟失序或其他疾恙發生苟非速加治理每易引起嚴重之後果治之之藥嬰孩自己藥片爲安全可靠此藥片由其利平清理腸臟調整內臟之功善能安神止痛使小兒獲得康健之睡眠但絕對不含痲醉品或其他有損成分蓋祇去其滋擾神經之滯物而奏效耳遂寧本溪縣公署科員張介臣君來書云『小女會弟出牙時發熱便秘腹痛肌肉脹腫投藥未效後試嬰孩自己藥片諸恙旋即消除至今身强體胖感感』

尊府小孩如遇出牙困難請試嬰孩自己藥片看其解除痛苦使小孩康樂之速效爲何如也此味美性和效大小兒胃腸藥對于嬰孩食積便秘泄瀉發熱嘔吐蛔蟲腹痛防痫亦一樣靈效　各藥房均有出售或逕向上海江西路四五一號韋廉士醫生藥局購買每瓶大洋七角六瓶三元五角郵力不取

乙1857

上述之治療係由服用嬰孩自己藥片
此係眞正嬰孩自己藥片之裝璜

注意　勿購影射僞品

APETIN

阿稗精 藥片

健胃理腸
消化滋養

主治
食慾不振　消化不良　疲乏
營養失調　發育不良　虛弱
腸加答兒　乳兒綠便　便秘

日本・大阪

武田長兵衛商店股份有限公司

一日三次 每次四片

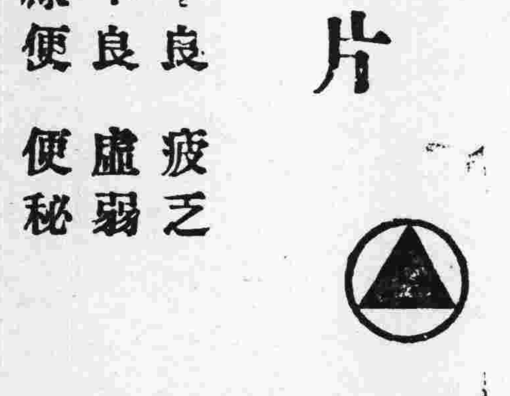

35--1528(O)

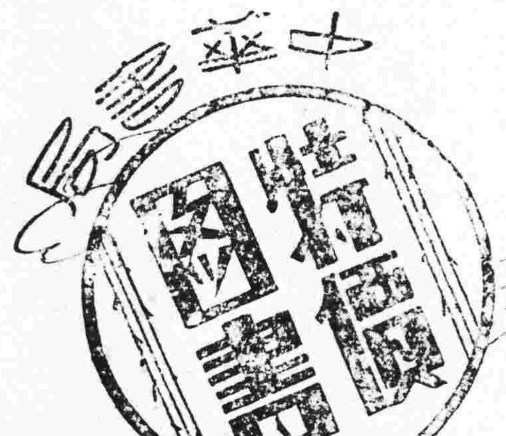

第二批又
一百種

原售價 特價七折 實價

九月十六日起十一月十五日止

現購爲限　概不記帳

本局精選一批新書，或供在學青年作課餘讀物，或供各界於業餘自修，各科皆備，種類各殊。第一批已提出一百種，現第二批又提出一百種，均以折扣廉價，不限部數。

外埠函購，以郵局日戳爲憑；郵費照各書定價之一成，有餘找還，不足照補。

▼特價書目　承索即贈

（丙十）

法學新書

新編刑法學總論	郭元覺著	國幣二元八角
新編刑法學各論	郭元覺著	國幣二元八角
刑事訴訟法論	康煥棟著	國幣二元
活用刑事訴狀	董浩著	國幣三元
活用民事訴狀	董浩著	國幣三元
民刑訴訟撰狀方法	董浩著	國幣三元
保甲須知	董浩著	國幣五角
訴訟須知詳解	施霖編輯	國幣八角

廣州 會文堂新記書局出版
地址永漢北路 電話一五〇七六

施行所得稅專刊　第二期

國民對於所得稅應有之認識

第一節　確立良善稅制

一，過去國民對于國家，非不負納稅之義務，顧以輕重厚薄之間，殊失調濟平勻之理，有所得甚厚，而對國家竟無絲毫之輸納者，有負担已重，而仍喘息於催比之下者，如一般所謂之苛雜，對公既無確切之效益，對私儼同刑人之桎梏。故中央於政局粗得寧靜之時，即毅然決定廢除一切苛雜，確立良善稅制、以爲整理財政，安定民生之唯一政策。自二十年裁撤厘金以後，繼以各項苛稅雜捐之陸續廢除，數年以來，先後已達五十餘種，稅額五千餘萬元，現除邊遠省區因情勢特殊尚須繼續努力，其餘各省大體已可告一段落。預計最近期間必能使全國各地更無苛雜之存在。但苛雜之廢除，猶爲消極設施，積極改革尚有於賴直接稅之推行，所得稅即其一也。所得稅之籌議，始自前北京政府時代，顧當時以厘金及其他苛雜，層出不窮，財政系統紊亂不堪，雖欲舉辦良稅而人民莫敢置信。茲中央本貫徹始終之信念與民更新，共圖民族復興之偉業，對於財政之盤理基礎，已具規模，所得稅之推行，時機漸臻成熟。故決心推行，以期完成良好稅制之穩固基礎，其目的初本不在收入之增加也。其理由有可得而言者，一曰負担之輕微而合乎能力原則也。夫稅名所得，必以人民收益有確實保障者，而後始負納稅之義務。故所得益多者，其義務亦隨之增加，毫無所得或所得甚少者，不特不予課稅，且進而由國家予以妥善之救濟焉。所謂取諸富有而濟其窮乏，此平均之精義也。二曰辦理之嚴密而合乎科學方法也。稅款征收，在習慣上必須多設機關，始易推進，因是用人必多，而弊害遂不能免，所得稅爲現在僅有之直接稅亦即我全國國民開始對國家負其責任之有力表示，故所收之稅款，必須使點滴皆能歸之於公，而無絲毫之浪費，故今後稅務之執行，絕不濫設機關，任用冗員，初步征收之時，只依其性質及區域之所近，分別委託地方財務機關負責辦理，而收受款項之責任，則付之於國家銀行郵政儲金局或其他指定之銀行商號，使人民對于國事亦若家事，稽考既易，監督自切，一切弊害，皆無從得而產生矣。三曰繳款之簡捷而合乎行政效率也。依所得稅條例之規定，征稅分爲三種，繳納方法，則分爲課源及申報二類，採用申報之方法，其手續極爲簡單，絕無一切苛擾之弊。國難以來，國民對于國家之認識愈深，負責之勇氣亦隨之加強，就中央舉辦各項重要事業之成績觀之，如推行法幣也，防遏走私也，整理地方財政也，乃至新生活運動等等，莫不以極順利之情形，獲得圓滿之效果，故所得稅之創辦，度亦必有超乎尋常預料之樂觀也。

第二節　扶植眞正民權

昔美國之獨立也，以納稅而無代表爲其號召之理由，卒之英國不得不屈服于眞理之下，而承認美國之獨立。吾國當滿清之時，厲行專制，人民困於聚斂，而終無問政之可能。　總理倡言民權發動革命，辛亥一舉，帝制遂滅，不幸軍閥乘時割據，任意誅求，人民之生命財產，仍無合理之保障，於是本黨有十五年之北伐。南京奠都以後，即從事於民權之培養。近年以來，各地方建設之猛進，已有目共視。即就財政一端而論，如釐金之裁撤，關稅之自主法幣之推行，金融組織之改善，苛捐雜稅之廢除，地方預算之確立，次第均著成效。他如地籍整理，田賦改革，雖事鉅責重，非旦夕所能爲功，然日積月累，成績已斐然可觀。此皆最切實之表現，亦即國家進於近代化之重要過程也。今所得稅之創辦，則更足以促進民權之實施，使國民加增問政之機會。蓋國民雖有貧富之別，而其應享國民之權利，則無稍異，其所得多者，應知此乃國家所給予優良之機會，即須對國家多負其應盡之責任，今而後，固不容有捐載他適，獨善其身，逍遙作國外寓公之國出，亦即使每個國民皆知其本身乃屬民族之一員，應完全担負民族興亡之重任，國家亦自是能明瞭人民生活之眞相，而易於衡量其國力，以從事於民族生存之競爭。

第三節　促進國民經濟建設

或謂征收所得稅，將使物價騰貴，當此農村崩潰，百業凋敝之時，小民生計，將益不堪。此種顧慮，尤以商民團體中，最爲流行。實則此不過杞人之憂，而其所臆測者，更與事實相反。蓋所得稅非間接　無從轉嫁，絕不能影響於物價，此爲經濟學家一致公認之鐵則。例如一桶啤酒原價十五元，如征收其他間接稅款三元，則其市價必爲十八元，此因轉嫁之故，其担負人爲購買者。但若出售十八元之啤酒，出售人賺得一元之純利，而其資本實額什二十元以上者，須售出啤酒一百桶以上，始征收三元之所得稅，此三元之稅，既不得轉嫁於貨物，而出售人亦無不願繳納之理。果有人意圖避稅而提高物價，則依市場競爭之原則，必無人購買其貨物而終至於虧蝕：最後雖欲繳稅亦不可得矣。至謂農村崩潰，百業凋敝，與所得稅之征收、根本不發生聯繫之作用，反之，所得稅之施行，大可以促進農村之復興與市場之繁榮，實爲國民經濟建設運動之主要因素。蓋人類心理，莫不希望其事業之成功，成功云者，名利雙收之謂也。茲就經商而言，普通商家於年終結賬之時，查知本年盈餘甚多，例必提出紅利若干，以分配於共同勞動之人，此時國家向之征取千分之幾之稅款，其比例不過等於夥伴分紅之一小部分，以區區之數，而換取商場勝利者之光榮，並博得報效國家之獎勵，凡稍有知識之人，蓋無不樂從者，故所得稅實行以後，商場之活躍，必更爲激進。嘗聞英國當實施所得稅之時，人民均不願以其款項存放銀行，乃相率投資於工商，因存放銀行所得之利息不及投資於工商之厚，雖同樣須納所得稅，而人民寧願繳納較重之稅，以期同時可得較厚之利益。英國工商業之發達，滿雄於世界，雖其原因不一，而所得稅能促進生產，增加富力，固不容否認也。夫個人處世，其成敗之條件有二，即有能力而勤奮精進者成，反之則敗，國家之強弱，即繫於個人之成敗，愚頑怠惰之徒，雖其自身之生存，亦難以維持，國家固不能再課以其他之責任，故所得稅之施行，其成敗利鈍，實爲國家能否趨於繁榮之良好準繩也。

第四節　培養民族道德

依所得稅暫行條例之規定，凡有所得者不問中外人民，均應一律納稅。因此有人顧慮外人或將憑借租界之勢力，抗不繳納，結果必將促成資金之逃避，使租界日趨繁榮，其內地受迫害者。此實爲一極嚴重之事實，然其關係不在外人對于所得稅是否願爲繳納，而在我全國同胞是否同心同德以爭取其民族獨立自由之主權。中國國民欲圖民族之復興，且不惜犧牲一切以取得之，則已失之國土，均可一一收回，遑論乎租界，更無論區區所得稅之繳納問題也。

故假定因所得稅之施行而有資金逃往租界之現象，是乃民族道德總崩潰之結果，吾國將來之一切希望，均將自此宣告終結，更何有於所得稅之征收！雖然，此不過或有之想像耳，依吾人理性之推測，預料外人之在中國經營工商等業者，終必服從吾國之法律，而繳納應有之稅款，亦如吾國僑民在外國之必須繳款者相同，若不幸而有強詞抗拒者，知其目的必在經營謀利以外，否則因區區稅款而受輿論制裁更大之損失，智者不爲也。如其國籍屬於中國，欲託庇外人而逃避納稅之義務，是更爲世間至愚極笨之舉，實不值予以任何之顧慮。茲試假定全國資金，均因逃避所得稅而流入租界乃至外國，其時中國必亡，但流入外國之資金，即能免所得稅之繳納乎？爲逃稅而亡其國，終須繳納更重之稅，而靦然以作亡國之人，世間當有此類笨伯乎？漢奸之流，世固有之，然使我民族道德之基礎，日臻強固，則少數漢奸之爲害，不過滄海微波，不足影響我之毫髮也。是所得稅之施行，正爲培養我民族道德極佳之工具，吾國民是否願愛其國能愛其國，將以是卜之。

第五節　結論

以上所述，雖僅爲一種淺顯之解釋，但全國同胞當可於此對所得稅得一明瞭之認識矣。抑尤有進者。

查各國創辦所得稅之時期，大致皆起於國家遭受非常之事變。大當強敵壓境，國家命運正値不絕如縷之時，凡屬愛國之民衆，雖斷脰瀝血，亦所不惜，常尚有顧及區區之輸納者，而在政府方面，以稅法良善，征取公平，戰時國帑賴此以紓國難，平時亦恃之以謀建設，故自英國創之於前，各國無不踵效於後，至今殆已成爲舉世公認之良好稅制矣。吾國現當空前危險之時期，我同胞將協力以謀救濟而圖民族之復興乎？抑淡然置之坐待淪亡，使子子孫孫永沉奴獄乎？就近年來國民對于國事之表見，其慷慨激昂之情緒，方之其他各國，實覺未追多讓，惟愛國非只空言，抗敵尤需實效。則擁護所得稅之實施。使非常之需得以籌維，國家稅制，得入正軌，其重要固不殊于荷戈前驅，捍衛疆土也。

所得稅暫行條例施行細則

（二十五年八月廿二日行政院公布）

第一條　本細則依照所得稅暫行條例（以下簡稱暫行條例）第二十一條規定制定之

第二條　駐在中華民國境內各國外交官之所得免予征稅

第三條　在中華民國境內居住未滿一年之外國人其所得之來源不出自中華民國境內者免予征稅

第四條　前兩條之規定以各外國對於中華民國有同一之待遇者爲限適用之

第五條　凡營利事業本店在中華民國國外分支店營業所在國內或分支店營業所在國外而本店在國內者無論其資本是否與本店互爲劃分均就其在中華民國境內營業盈利之部份計算其所得額準用暫行條例第四條稅率課稅

第六條　本店及其分支店營業所同在中華民國境內而其資本互爲劃分者應分別計算其所得額

第七條　稱資本者謂照公司組織實在繳足之股金或其他組織實際投入之本金有公積金者得按其總額以三分之一併入資本計算

第八條　第一類甲乙兩項營利事業之所得得依各業習慣每年結算一次其不滿一年者就其營業期間之所得計算課稅

第九條　營業年度變更時依新舊年度交替期間之所得計算課稅

第十條　第二類所得以星期計者每月按四星期計算課稅

第十一條　第二類所得以月計者不足一月時就其所得之實數計算課稅

第十二條　買賣與本業務無關之物品證券或金銀貨幣而其所得又不在本業務收入項下計算者以一時營利事業論

非營業之個人爲前項之買賣而不於約定期日以現貨交割者亦同

第十三條　非營利事業之法人或團體而兼營營利事業者視爲營利事業

第十四條　稱法定儲蓄金者以政府法令規定之儲金爲限

第十五條　計算第一類所得時應就其收入總額內減除營業期間實際開支呆賬折舊盤存消耗公課及依法令所規定之公積金以其餘額爲純益額依照暫行條例第三條規定之稅率課稅

第十六條　左列各項收入均屬第二類薪給報酬之所得

一、公務員之俸給薪金歲費獎金退職金養老金及其他職務上所得之給與金

二、自由職業者其他從事各業者因職業及工作上所受之薪給年金報酬及其他金錢之給與

第十七條　計算自由職業者及其他從事各業者之所得如有左列各項費用時應先行扣除以其餘額爲所得額

一、業務所用房租

二、業務使用人薪給報酬

三、業務上必需之舟車旅費

四、其他業務上直接必需之費用

業務人就其居所爲營業所者其房租應比例扣除之但不得超過租金總額百分之六十本條第一項第三款之舟車旅費以受有報酬者爲限但不得超過其各個報酬額百分之三十

第十八條　自由職業者及其他從事各業者設有兩個以上之業務所各有其獨立之賬簿者應分別計算其所得額

第十九條　依本細則第十二條規定之營利應於各個交易結數時計算其所得額

第二十條　扣繳所得稅者或自繳所得稅者應依照暫行條例第八條至第十一條規定之期間向當地主管征收機關申報所得額

第二十一條　無行爲能力人及限制行爲能力人之所得額由其法定代理人依照前條規定代爲申報

第二十二條　第一類甲乙兩項之營利事業因合併解散歇業清理經結算後仍有所得者應於結算日起二十日內向當地征收機關申報其所得額

受破產之宣告經清理後仍有所得者破產管理人依前項之規定申報其所得額

第二十三條　營業年度變更時執行業務之負責人應依照本細則第九條規定於結算日起二十日內申報其所得額

第二十四條　第一類所得之申報人於申報時應提出財產目錄損益計算書資產負債表或其他足以證明其所得額之賬簿文據

第二十五條　所得稅稅款由財政部主管征收機關委託國家銀行或郵政儲金匯業局征收之其當地無上列機關者得指定其他銀行商號或處所代爲經收

第二十六條　各類所得稅之納稅期限依左列規定

一、第一類甲乙兩項納稅期限應依各業每年之結算期於每年三月一日起至五月末日止或八月一日起至十月末日止一次繳納之丙項所得稅於結算申報時繳納之

二、第二類所得稅按月繳納之

三、第三類所得稅於結算息金申報時繳納之

第一類丙項第二類自繳之所得稅及本細則第二十二條第一項第二項第二十三條應繳之所得稅於結算申報日起二十日內繳納之

第二十七條　所得稅繳納方法如左

一、屬於第一類甲乙兩項者由業務負責人自行繳納

二、屬於第一類丙項者如有支付所得之機關由該機關業務負責人或其代理人代爲扣繳如無支付機關由納稅義務人或其代理人自行繳納

三、屬於第二類者由直接支付薪給報酬之機關長官或僱主代爲扣繳無支付機關或僱主者自行繳納

四、屬於第三類者由付息機關之業務負責人代爲扣繳

第二十八條　扣繳所得稅者於扣繳稅款時應通知納稅義務人並將所得稅款向當地經收稅款機關繳納

前項扣繳所得稅者除支付無記名證券利息及存款利息另以特種表式申報外應開具各個納稅義務人所得額申報當地主管征收機關

第二十九條　當地主管征收機關於收到前條所扣稅款時應掣給主管征收機關規定之正式收據

第三十條　扣繳所得稅者如能依照法定手續期限完成其扣繳之職責者當地主管征收機關得照其扣繳之總額給予千分之五之獎勵金

前項獎勵金於政府機關不適用之

第三十一條　自繳所得稅者於接到當地主管征收機關決定所得稅額之通知書後應各依納稅期限向經收稅款機關繳納所得稅

前項自繳者應向經收稅款機關掣取主管征收機關規定之正式收據

第三十二條　財政部主管征收機關應制定各類所得人納稅額通知書發交各地征收機關依暫行條例第十四條之規定通知納稅者

第三十三條　當地主管征收機關應於收到申報人申報十五日內爲其所得稅額之決定如申報人請求重行調查時應自接收請求之日起十日內重行決定其稅額

第三十四條　當地主管征收機關認申報人申報不實時得指定期限要求申報人提示有關納稅額之證明文據

申報人對於前項要求怠不履行時當地主管征收機關得依調查或其他方法逕行決定其所得額及納稅額並通知之

申報人受前項通知時應依納稅期限納稅

第三十五條　當地主管征收機關對于扣繳之稅額發現不足時應責令扣繳所得稅者繳足之

第三十六條　納稅義務人對于扣繳之所得稅認有應行減除者得向當地主管征收機關聲請退稅

第三十七條　財政部主管征收機關製定各類所得額申報表發交各地主管征收機關由申報者自行具領

前項申報表得由各地征收機關委託當地行政機關商會同業公會郵政局或經收稅款機關存備申報者具領並公告或揭示之

第三十八條　申報者具領各類所得額申報表不得附征任何費用

第三十九條　當地主管征收機關應設置各類所得名簿按照申報表及決定通知書之內容將納稅者姓名住址職業所得額決定納稅額及其他應行記載事項分別記載之

第四十條　所得稅額決定通知書應分所得種類編號登記

第四十一條　扣繳所得稅者自繳所得稅者或代繳所得稅者對於調查審查人員要求提示之證據不得加以拒絕

第四十二條　申報者明知不實之所得額故爲申報者除依暫行條例第十九條罰鍰或論罪外其有觸犯刑法偽造文書罪之情形者主管征收機關並應報請法院法辦

第四十三條　征收所得稅機關人員對於納稅人之所得額納稅額及其證明關係文據應絕對保守秘密違者經主管長官查實或於受害人告發經查實後並應報請法院法辦

第四十四條　當地主管征收機關依暫行條例第十八條第十九條第二十條各款規定科罰時應向受罰人送達處分書對於繳納之罰款應給予收據

前項處分書及收據應加蓋處罰機關之關防及負責人之名章

第四十五條　股份有限公司或股份兩合公司發行股份時應將股份總額股票種類每股金額營業年度報明當地主管征收機關

已發行之股票應由各該公司於本細則施行日起一個月內將前項應報事項報明當地主管征收機關

第四十六條　公司商號行棧工廠及營利之個人應於本細則施行日起一個月內將姓名住址營業資本實額報明當地主管征收機關

第四十七條　本細則所定各種書表簿冊單據格式由財政部製定之

第四十八條　本細則未盡事宜財政部得隨時呈准行政院修正之

第四十九條　本細則自民國二十五年十月一日起施行

開徵所得稅的展望

陳長蘅

一、制定所得稅暫行條例經過

二、所得稅暫行條例內容說明

三、對於開徵所得稅的希望